

高雄醫學大學 108 學年度第 2 學期第 1 次 『全校學生與校長有約暨學校防疫說明會』會議紀錄

開會時間：109 年 4 月 7 日（星期二）12：00～13：00

開會地點：國研大樓 9 樓會議室、CS302、CS311、CS312 教室（濟世大樓 3F）

會議主席：鐘育志校長

出席人員：許博翔副校長、楊俊毓副校長、余明隆副校長(請假)、洪文俊副校長、賴秋蓮教務長(葉竹來副校務長代理)、周汎濤學務長、黃耀斌總務長、鄭添祿研發長(石啟仁組長代)、王國禎圖資長、陳桂敏國際長(陳宜芳組長代)、吳文正產學長、戴嘉言主任秘書、田英俊院長、李澤民院長(請假)、黃耀斌院長、李碧娥院長、黃友利院長、張學偉院長、呂佩穎院長、許芳益主任、蔡宜玲主任、通識教育中心凌儀玲主任、陳義龍主任、曾櫻花組長、陳以德組長、徐淑倩組長、體育教學中心莊宜達主任、陳信福組長、陸文德組長、陳朝政副學務長、張松山主任、黃博瑞組長、學生會代表、宿自會代表、僑生代表、陸生代表、外籍生代表及 71 位參與同學

記錄人員：林季瑤小姐

壹、主席報告：

校長致詞：各位同學及參與人員大家好，今天是全校學生與校長有約暨學校防疫說明會，首先請各單位報告。

貳、全校學生與校長有約暨學校防疫說明會，各單位防疫工作說明（各單位簡報如附件）：

- 一、學務處報告。
- 二、秘書處報告。
- 三、教務處報告：補充說明通識課程下周開始全面遠距教學。
- 四、總務處報告：補充說明出入口管制，消毒規劃，宿舍的規劃及設置，防疫期間進入教室上課請全程配戴口罩，用餐區間距加大。東側門配合同學需求開放，防疫期間謝絕訪客，相關會議記錄會公告給同學做了解。
- 五、國際處報告。
- 六、人資室報告。
- 七、環安室報告：補充說明廢棄物桶請不要當作一般垃圾桶來做使用。

參、會前建議事項處理情形討論：(如附件)

※案號 2—額溫槍準確率的相關問題

衛保組補充說明：關於額溫槍準確率的問題，我們有提供量測人員教育訊息。另外，我們也考慮到量測人員要保護自己及保護大家，也呼應環安室在感染性廢棄物垃圾桶設置上，是不是可以在量測站也設置感染性廢棄物垃圾桶，量測人員於值班中戴過的手套可以在現場丟棄，避免後續汙染問題。另外是不是也可以針對量測值班人員做事前教育訓練，測量前後要進行相關物品的消毒。

總務處補充說明：是否可以請量測站人員就最近的感染性廢棄物垃圾桶去做丟棄，避免設置過多的感感染性廢棄物垃圾桶，於管控上可能會有反效果，如果可以的話請將相關廢棄

物丟到最近的感染性廢棄物垃圾桶。

※案號 3、5、6—宿舍拆除相關問題

總務處補充說明：關於拆除造成較大噪音的部份，我們這兩天已經將 1 樓完成拆除工作了，接下來應該比較沒有敲除跟打擊工程，會開始進行後續清除，請同學見諒。

同學補充：針對學校的回覆，看了之後覺得學校沒有規劃關於噪音防治方面的工程，因為其實學校目前是說 4 月中的拆除工程結束，這點我們也知道，但未來之後會有新的建設，未來建設可能會是更長期的影響，若沒有辦法進行噪音排除工程，學校這邊是不是能有其他安排，像是醫放系的同學，我們都是在濟世大樓 2 樓，像是 CS208、209 上課，不知道未來建設期間可不可以將會受噪音影響的教室不要排成固定上課教室，先避開這些容易受到噪音影響的教室，改到其他教室去上課。

總務長：謝謝同學建議，教室排課會再跟教務處做一個考量，可能不只是 2 樓，在濟世大樓週邊幾間會受噪音影響的教室都會一併做評估，看看能不能做一些後續的調整，謝謝同學。

※案號 4—自修室相關問題

圖資處補充說明：感謝總務處協助開學至今的消毒工作，我們會請清潔人員多做加強。

※案號 7—東側車棚廢棄腳踏車相關問題

學生補充說明：目前東側門舊的腳踏車一直都沒有清除。

總務處補充說明：每年有兩次舊的腳踏車的清除作業，舊的腳踏車我們每學期都會做公告與清除。

學生補充說明：在車棚中有注意到一些腳踏車，標籤都是去年 108 年 10 月 20 日的日期但尚未清運，所謂一年兩次是哪兩次？

總務處補充說明：目前是在每學期結束之前會做公告並進行清除，我們今天下午會再去確認一次，若有如同學所說，今天就會清除。

※案號 11—課程相關提案

教務處補充說明：關於鼓勵學校老師改採線上課程的部分，目前我們都有在防疫會議做討論，也配合教育部的指示跟規範來辦理，從 3 月 23 日起，選課人數達 100 人以上之課程(不含實習、實驗、PBL、TBL 課程)，將改採線上授課方式。下周一開始，修課學生人數若超過教室一半容納額度，會改採線上同步或非同步教學。

※案號 13—烹飪社相關提案

課外組補充說明：提醒烹飪社同學在社課時間使用場地時要注意用火，以及社交安全距離的規定，要記得戴口罩，並注意安全。

※案號 16—轉系相關提案

教務處補充說明：同學是希望能夠取消轉系次數的規定，我們調查其他學校陽明、北醫、中山醫及長庚大學，他們轉系限一次且轉學生不得申請轉系，本校有比較放寬規定，轉學生可申請轉系。為什麼各校僅限一次，就是因為考量學生轉到新的系所後，要去學習基本課程，所以在課程學習方面需要去做調適，另外有些系所是有實習的，所以可能在課程方

面的銜接有些困擾，所以一般而言都會只限定一次，像我們在學則規定，轉系一次畢業年限可以多增加兩年，如果再放寬多一次可能會導致在修業年限內無法完成學業，會導致學生無法畢業，所以一般學校都只同意轉系一次。

肆、主席結論：

謝謝各位同學的提問和各單位的回答，如果還有不滿意的地方，可以隨時提出回應，學校一定會盡最大努力來做，我想校長的責任就是保護同學和教職員工的身心靈健康，針對這次春假期間，昨天開始做TOCC，針對政府公告的11個景點的旅遊史調查與填答，希望大家可以在明天(4/8)下午5點前務必填答完畢。

保持安全社交距離，室內1.5公尺、室外1公尺，避免群聚，勤洗手、戴口罩，在這個疫情緊張的時刻，我為人人，人人為我，希望我們師生共同努力，我們未來將會戰勝病毒，期待大家都平安，若同學這段期間有不舒服情形，要做好自主健康管理，並記得通報教官或老師，醫院就在附近，若同學有必要的需求，都可以協助，相關症狀包含上呼吸道的症狀，喉嚨痛、咳嗽、發燒，和不明原因發燒、腹瀉，味覺或嗅覺喪失，希望大家隨時提高警覺，一起共同努力。

伍、散會：主席宣佈散會：下午 13：00 分整。

高雄醫學大學 108-2 學年度第 1 次

「全校學生與校長有約暨學校防疫說明會」座談會滿意度調查問卷分析

1. 您對「學生問題即實反應系統的滿意度為何」？

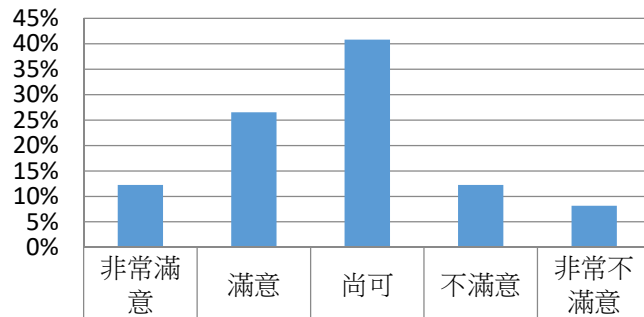

■ 1. 您對「學生問題即實反應系統的滿意度為何」？

非常滿意	12.24%	26.53%	40.82%	12.24%	8.16%
------	--------	--------	--------	--------	-------

2. 您對本次活動的內容滿意度為何？

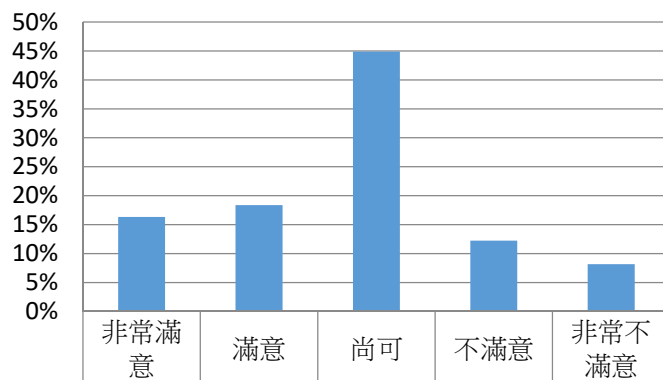

■ 2. 您對本次活動的內容滿意度為何？

非常滿意	16.33%	18.37%	44.90%	12.24%	8.16%
------	--------	--------	--------	--------	-------

3. 您對主題設定與內容一致性滿意度為何？

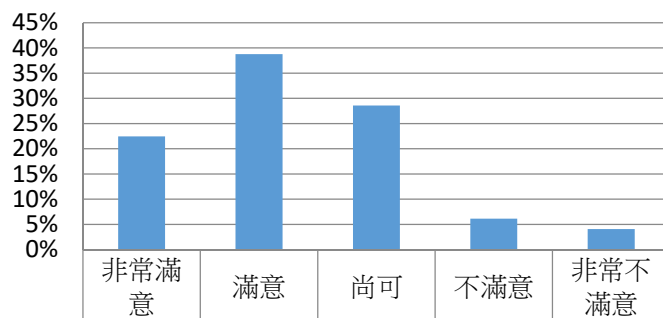

■ 3. 您對主題設定與內容一致性滿意度為何？

非常滿意	22.45%	38.78%	28.57%	6.12%	4.08%
------	--------	--------	--------	-------	-------

4.您對此次活動時間的安排滿意度為何？

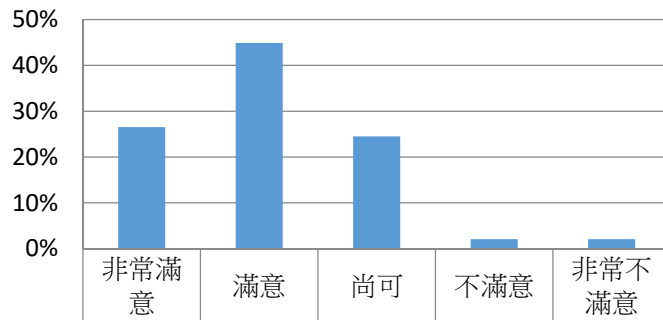

■ 4.您對此次活動時間的安排滿意度為何？

非常滿意	26.53%	滿意	44.90%	尚可	24.49%	不滿意	2.04%	非常不滿意	2.04%
------	--------	----	--------	----	--------	-----	-------	-------	-------

5.您對此次活動地點的安排滿意度為何？

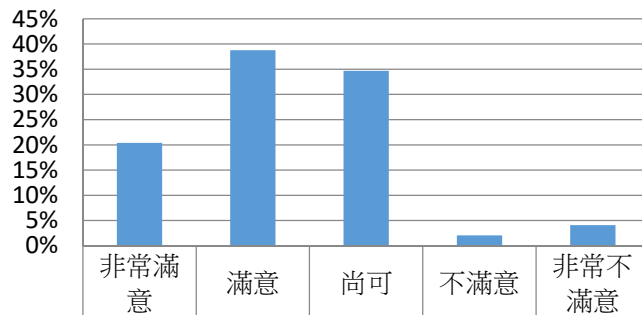

■ 5.您對此次活動地點的安排滿意度為何？

非常滿意	20.41%	滿意	38.78%	尚可	34.69%	不滿意	2.04%	非常不滿意	4.08%
------	--------	----	--------	----	--------	-----	-------	-------	-------

6.此次活動對您本身有所助益的滿意度為何？

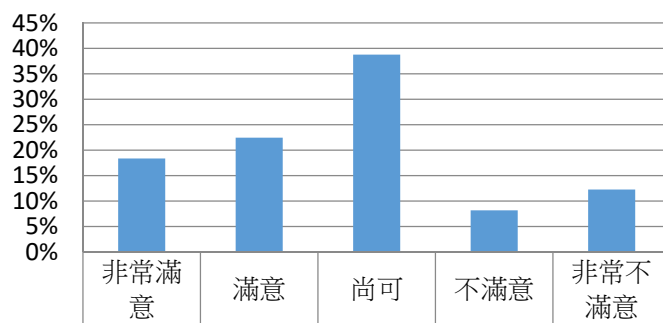

■ 6.此次活動對您本身有所助益的滿意度為何？

非常滿意	18.37%	滿意	22.45%	尚可	38.78%	不滿意	8.16%	非常不滿意	12.24%
------	--------	----	--------	----	--------	-----	-------	-------	--------

7. 您對此次活動滿意度為何？

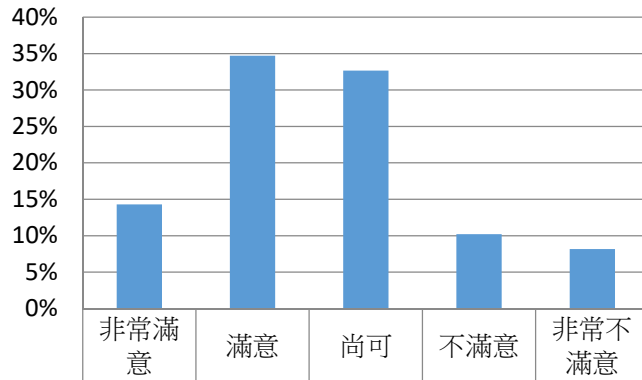

7. 您對此次活動滿意度為何？	14.29%	34.69%	32.65%	10.20%	8.16%
-----------------	--------	--------	--------	--------	-------

8. 本次活動最讓我感興趣的地方是：

1. 可以回饋問題予學生
2. what must do by international students
3. the covid-19
4. 看到學校對疫情的積極措施
5. 還行
6. 上課、防疫、要如何與興建宿舍達平衡
7. 防疫說明
8. 可以聽取學校對現況的回應
9. 防疫問題
10. 到底有沒有要全面實施遠距教學

9. 希望本座談會，可以再增加的內容是

1. Materials Provided
2. 相當完整
3. 設備的改善
4. 防疫說明應更清楚

11. 其他意見：

5. 視訊聲音不清楚
6. 直播品質待加強
7. 視訊聽不太清楚
8. Great
9. 在 CS302 聽不清楚

10. 聲音模糊，聽不太清楚
11. 想知道最近辦活動的配套措施
12. 聲音聽不到
13. 收音不佳，講者應注意語速和音量，若是線上上課也希望能提醒老師們注意此狀況
14. 學生臨時動議的時間莫名被刪除
15. 希望直播聲音能更穩定，會後能將會議內容放在網路上供大家參閱
16. 視訊效果差
17. 視訊聲音需加強，宿舍噪音不能只叫學生忍耐，PPT 字太小
18. 音質差、雜音太多、聲音太小，PPT 內容太雜，希望能重點說明就好
19. 對問題 8 的回覆能在正面一點，拿 12 月的數據來對比實在不妥
20. 收音很差，聽不懂在講什麼，這樣開會沒意義
21. 聲音模糊，校方官腔，線上開會無法看見學生反應
22. 音質不太好
23. 音質太差
24. 直播不夠清晰
25. 某些師長聲音過小，聽不清楚
26. 直播效果不佳，既然已有大教室，為何不現場說明？其餘無法到場同學再以線上方式參加
27. 是否硬體設備不足導致師長聲音過小？
28. 雖有告知會以線上方式進行，但並未說明在 CS302 現場的同學也是以線上方式聽說明會，失去了到場的意義，希望往後能清楚告知，謝謝辛苦了
29. 音質差
30. 直播不知道在聽什麼，非常不清楚，白來了很誇張超傻眼。要求現場提問同學用手機加入會議，造成手機和現場同時撥音的情形。現場都梅花座了，校長不能到場嗎？都聽不到在說甚麼，這樣校長有約有意義嗎？各處室報告就把時間用完了阿，聽不清楚，又沒與學生互動，變相成防疫會議，根本不知道在宣達什麼。
31. 音質太差聽不懂在講什麼



全校學生與校長有約 暨防疫說明會

【學務處報告】

109.04.07





學務處負責的防疫工作

學生事務處

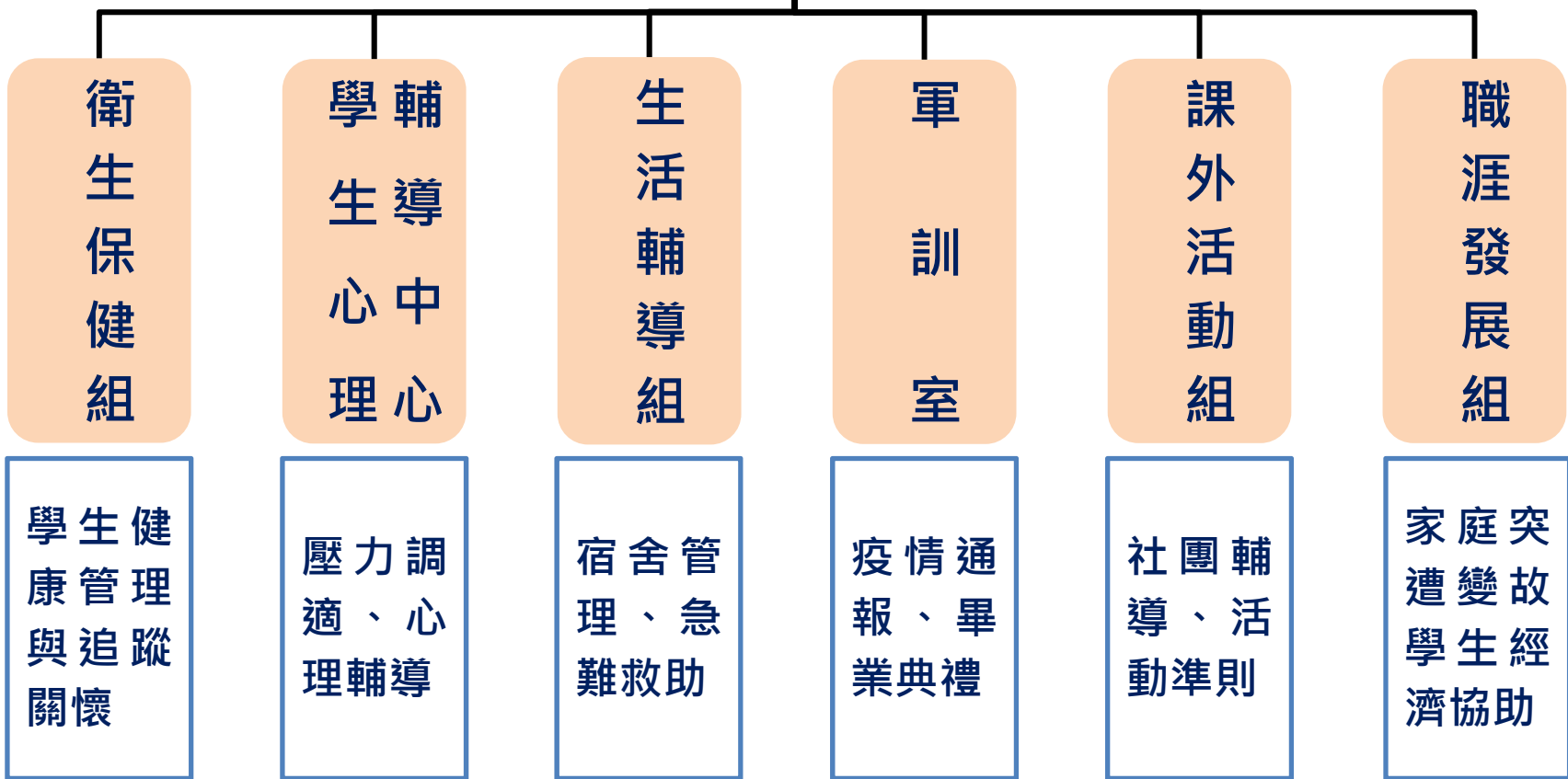



疫情發生後學務處防疫作為(1)

因應嚴重特殊傳染性肺炎(COVID-19)疫情防範，作為如下：

【2月25日開學前】

- 自1月22日起，緊急召開防疫會議，研議相關應變措施及計畫。
- 防疫計畫書撰寫
撰寫防疫計畫並於2月7日依教育部規定繳交計畫書。
- 調查與通報
 1. 完成本校具感染風險需健康管理學生人數調查與教育部等相關單位通報。
 2. 完成TOCC調查，請學生填報校務系統「[T.1.0.010b.旅遊與接觸史](#)」。
- 協助居家檢疫學生
 1. 協助中港澳居家檢疫住宿生入住並免費提供三餐。
 2. 協助提供中港澳居家檢疫非住宿生飲水及其他生活協助。
 3. 提供所有居家檢疫學生防疫包、生活手冊、安心支持輔導。
 4. 每日關懷追蹤學生體溫與健康情形。
 5. 藉由敦親睦鄰拜訪相關里長並推展衛教宣導。
- 解除檢疫
針對解除居家檢疫學生健康叮嚀及衛教宣導。
- 線上防疫課程
宣導學生完成線上防疫課程，提升學生防疫知識。



疫情發生後學務處防疫作為(2)

【2/25開學後】

■ 防疫措施

1. 3月2日起設置體溫測量服務點(溫馨小站)-濟世大樓1樓、國研大樓1樓東側、第一教學大樓穿堂及A館宿舍1樓等。
2. 自3月5日起配合全校因應校園防疫規劃入口管制暨體溫量測作業。
3. 住宿生健康關懷與協助。
4. 持續關懷追蹤需健康管理者。
5. 制定社團及宿舍的防疫相關規範。
6. 自3月26日起，推動全校學生上網填寫「防疫日誌」。

■ 調查與通報

1. 持續進行本校具感染風險需健康管理學生人數調查與教育部等相關單位通報。
2. 3月19日啟動第二次TOCC調查，請學生填報校務系統「[T.1.0.010b.旅遊與接觸史](#)」。
3. 4月6日針對清明連假11個旅遊警示地啟動第三次TOCC調查，請學生填報校務系統「[D.2.8.14.學生TOCC3調查](#)」。



疫情發生後學務處防疫作為(3)

■ 防疫宣導

1. 持續經由社群媒體(LINE及Facebook)及e-mail宣導防疫相關事宜。
2. 宣導全校教職員工生自主量體溫。
3. 宣導防範疫情相關假訊息，並遵守國家法令。
4. 於4月1日宣導連續假期防疫注意事項。

■ 防疫物資

1. 持續防疫物資盤點及儲備。
2. 額溫槍及耳溫槍分配與運用。

■ 其他

1. 提供並協助因疫情造成家庭經濟變故之學生緊急紓困申請。
2. 提供僑外生讀卡機，協助其預購買口罩。
3. 與學生代表討論並達成共識，訂定防疫期間學生社團集會措施。
4. 規劃畢業典禮方案，學校將視疫情於4月20日前確定。

■ 經驗分享

2月21日教育部辦理之大專校院防範嚴重特殊傳染性肺炎南區說明會中，分享本校防疫工作經驗。

■ 防疫會議：自1月22日啟動防疫相關會議，迄今共約31場次，如下：

1. 學務處處內及跨處室與總務處、圖資處及學生會等共召開約16次會議。
2. 召開全校性嚴重特殊傳染性肺炎防疫小組共15次。



配合全校體溫量測-宿舍A館

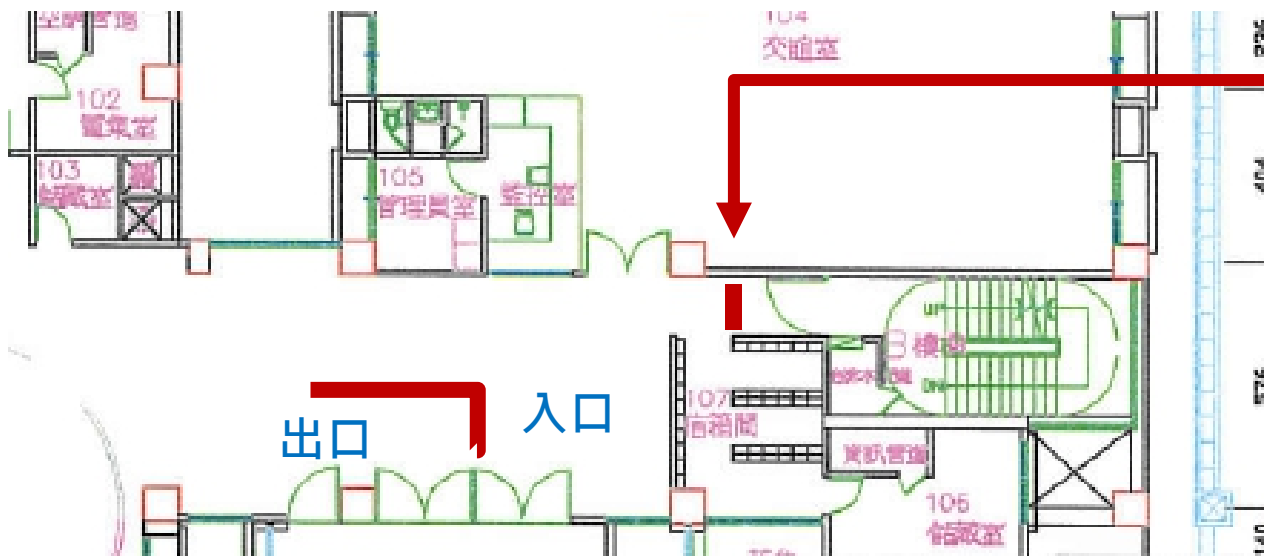

暫時封閉此出入口

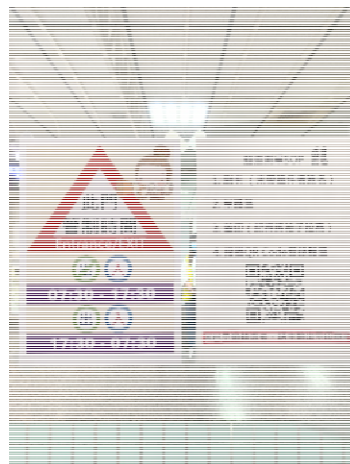

平日	07:00~17:30	職員量體溫
平日	17:30~22:00	宿舍幹部監督及提醒
假日	09:00~22:00	宿舍幹部監督及提醒



A館以刷卡判別是否住宿生、是否已填報體溫

感謝宿舍幹部葉品誠同學(醫管資系3年級)發揮所學撰寫程式，讓刷卡系統結合語音，判別進入宿舍者是否為住宿生(非住宿生只能進自修室)、住宿生是否已填報體溫：

- 住宿生、已填報體溫：刷卡時電腦不會發出聲音
- 住宿生、未填報體溫：刷卡時電腦會發出「**喔喔**」聲提醒。填報完成才可進宿舍。
- 非住宿生：刷卡時電腦會發出「**非住宿生**」語音。





配合全校入口管制-東側門體溫量測

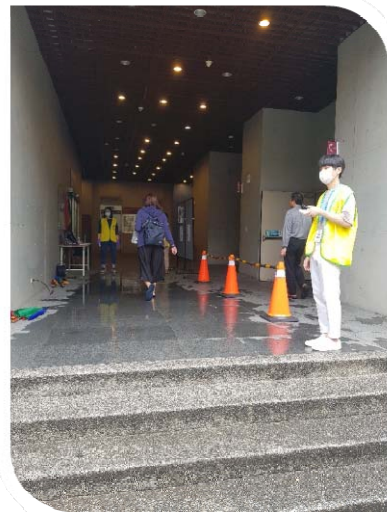

3/5上午尖峰時間
東側門口進出人員眾多，
已增加人力及調整動線

規劃東側門
兩備方案，
經3/10驗證
具體可行



學生健康關懷

有發燒或身體不適(發現
管道：資訊系統異常通
知、學生主動尋求協助)

給予口罩、協助就醫

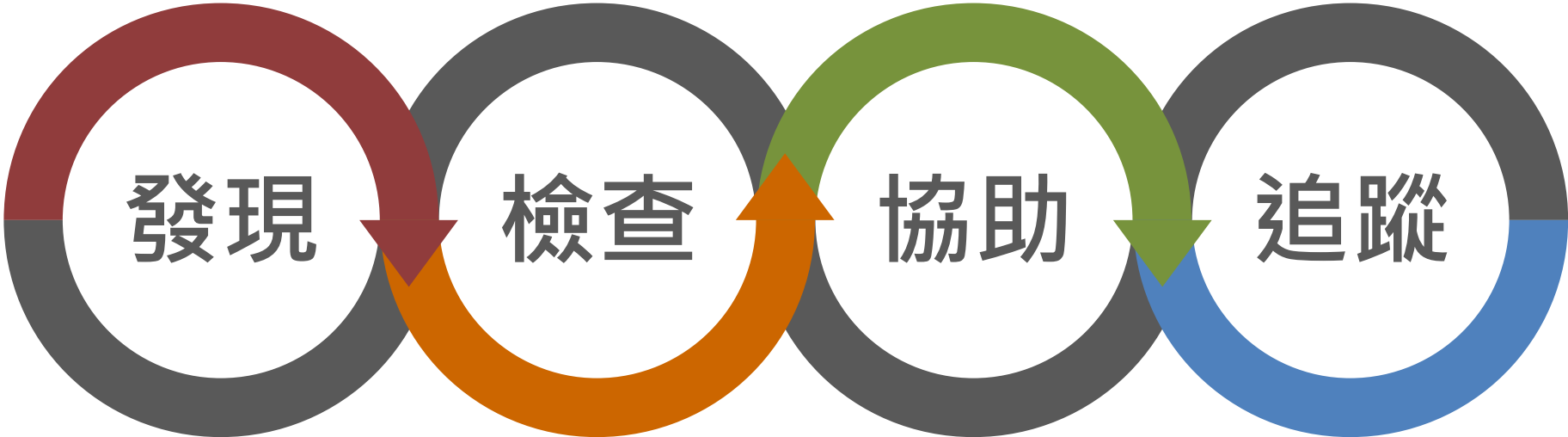

衛保組進行體溫量測
及TOCC詢問

追蹤與關懷



居家檢疫學生之安置與協助



幫住宿生將其日常需用品搬運至檢疫宿舍，包括床墊、盥洗衣物、防疫包、桶裝水、洗衣精及垃圾袋等。



另配有酒精、額溫計、水、衛生紙及乾糧等備品。



專人接應引導學生至檢疫宿舍。



基本環境介紹、檢疫住宿守則及注意事項提醒後，環安人員解說廢棄物處理。



除每日(免費)三餐親送外，學生亦可隨時聯繫學務處，依需求不定時遞送所需物資。



不定期給予信心喊話、溫馨小卡與關懷。



提供居家檢疫學生安心支持輔導

安心支持輔導

- 製作安心支持文宣，協助本校學生因疫情影響其在學身心適應。
- 協助居家隔離或檢疫之學生，於此期間視需求提供遠距之安心諮商/詢服務，緩解其因居家隔離或檢疫狀況產生的心理恐懼及焦慮，以及適當的心理支持。
- 透過三級預防輔導工作機制，協同系所、導師及相關輔導人員，提供本校學生安心輔導關懷，以協助受影響學生之身心及在學適應。

緩一緩 心更穩

防疫不僅是要保護身體安全，心情平靜也是重要的一件事
讓我們看看能夠怎麼做

<h4>照顧身體</h4>  <p>正常作息、適量運動、飲食規律 做好個人衛生防護</p>	<h4>降低刺激</h4>  <p>減少接觸引發焦慮的事物 透過正確管道接收資訊 減少接觸人潮擁擠的公共環境</p>
<h4>觀照自己</h4>  <p>留意自己的心情變化 關注自己的身體感覺 接納自己心裡不安的感受</p>	<h4>適時抒發</h4>  <p>感受要講出來 眼淚要流出來 想法要說出來</p>
<h4>安撫身心的行動</h4>  <p>做些自己喜歡、愉快及放鬆的事物 焦慮時找到轉移注意力的方式 與信賴的人談談自己 閉上眼睛、放慢呼吸</p>	

-我們都在，與你一起-

高雄醫學大學 學務處學生心理輔導中心
(07)3121101#2121



本校居家檢疫學生生活手冊(摘錄)



高雄醫學大學

防治新型冠狀病毒肺炎檢疫

生活手冊-宿舍版



學生事務處



居家檢疫規定

檢疫 (quarantine) 是指對於傳染病之鏈索接觸者進行個別管理與的作為。目前依據衛生福利部中央疾病管制署及教育部之公告所定事項，居家檢疫者須配合以下之規定：



請您於14天檢疫期間內，務必遵守：

- 一、宿舍檢疫者活動範圍僅限房內；住居期間，禁止訪友。
- 二、請於居家檢疫期間，自主詳實記錄體溫及健康狀況。
- 三、請維持手部清潔，保持經常洗手習慣，原則上可以使用肥皂和清水或酒精進行手部清潔。另應注意尽量不要用手直接碰觸眼睛、鼻子和嘴巴。手部接觸到呼吸道分泌物時，請用肥皂及清水搓手並徹底洗淨。
- 四、如您有發燒、咳嗽、呼吸困難等症狀或其他任何身體不適，請您儘速到校外醫院就診與校方聯繫，切勿自行就醫。

※ 居家檢疫期間不得外出，違者依傳染病防治法第17條、第58條及第69條第1項、中央流行疫情指揮中心緊急戒嚴法第4條第1項；具有出國旅遊、香港及澳門地區旅遊計畫者，於入境日起應進行14日居家檢疫，**期間不得外出**，亦不得出境，並應提供詳實之聯絡資訊及配合必要之醫療檢驗措施，逾期日生效，違者依傳染病防治法第15條規定處罰。

注意事項

1. 請自主居家檢疫14天並每日「早、晚」使用自備體溫計測量體溫後，登錄自主健康管理系統及健康狀況。
登錄方式：登入校務資訊系統->D.2.8.11-自主健康管理系統
或掃描QR Code
2. 若有不適症狀，例如：發燒(≥38°C)或咳嗽、呼吸急促等呼吸道症狀時，請立即聯繫衛保組(07-3222349)或校安中心(07-3220809)須配合校方轉請就醫並主動聯繫衛生局聯繫或撥打1922。
3. 若有心理輔導需求，可來電 07-3121101#2121 或至校務資訊系統D.2.7.01預約心理諮詢。

檢疫期間安心措施



1. 每次送餐人員會將三餐放置於樓室外，並提醒學生取餐。
2. 菜單部分會以學校周邊較易採買之商家或校內有意願配合之商家為主。
3. 送餐時間為
早餐：08:30~09:00
中餐：12:00~12:30
晚餐：18:00~18:30



1. 請自行洗滌衣物。
2. 請勿使用公共洗衣機、脫水機及烘乾機。

檢疫期間安心措施



1. 咳嗽或打噴嚏時，應用衛生紙掩住口鼻，沾有咳嗽、鼻涕等個人分泌物之衛生紙，請置入塑膠袋妥善密封，並記得使用肥皂洗手。
2. 經常使用肥皂洗手(內外夾弓大立腕)，特別在接觸呼吸道分泌物、尿液或糞便等體液後。



3. 室內環境(含門把、桌面、手機等)懷疑遭污染處，可以用500ppm(1:100稀釋)漂白水擦拭，三十分鐘後再以清水清除。
4. 每次如廁後，請先使用1:100稀釋後的漂白水加入馬桶再沖水。

檢疫期間安心措施



居家檢疫期間不得出房門，不得變更居住地點。



- ***感染性垃圾：**
指有沾染眼、口、鼻等分泌物的物品如口罩、衛生紙等，需集中放置於有標示「感染性廢棄物收集袋」中，由環安室收集清潔處理。
 - ***非感染性垃圾：**
指其他個人製造之垃圾(含餐盒)，只需噴灑漂白水消毒捆綁好收集後以一般垃圾丟棄。
- 請配合垃圾清理之規定，每日皆有專人處理。

資訊連結

1. 衛福部疾病管制署嚴重特殊傳染性肺炎專區
2. 教育部嚴重特殊傳染性肺炎疫情專區
3. 最新防疫資訊請參閱：
 - (1) 衛福部疾病管制署新聞稿
 - (2) 高雄海峽科技大學資訊系統專區
4. 高雄醫學大學前哨站嚴防病毒肺炎防疫專區
5. 監製家「@taiwancdc」(緊密關注LINE帳號)

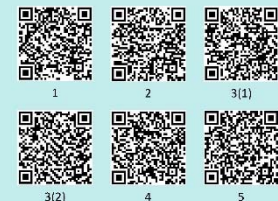



居家檢疫學生獨處指南

DELUXE EDITION

居家檢疫 獨處指南

確保您有效運用14天的時光



BY KMU OSA



一個人在家無法出門，除了吃飯睡覺追劇，你還可以...



居家檢疫的日子，雖有許多限制和辛苦...

But

無限的感受與想像力，仍然可以帶來一些小確幸與收穫

You can decide what your days look like!



溫習學業

贏在起跑點就趁現在阿

運動、跳舞

14天後才能有勇氣面對體重計呀



靜心冥想

正好把亂糟糟的思緒整理一下，照顧好心情也很重要囉!

溫馨小提醒



禁足

請遵守居家檢疫期間相關規定



確保網路暢通
(不然你會先崩潰)



注意音量，切勿喧嘩影響社區安寧



作息保(儘)持(量)正常
增強免疫力也是防疫關鍵喔!

寫日誌

心情抒發或省思，都值得紀念
每天記錄才知道明天可以怎樣
過得更充(糜)實(爛)

創作

作文、寫詩、漫畫、歌曲、影片、社論、圖畫...
特別的時期特別的感受，
別讓靈感就這樣溜走阿~



E-learning

銅牆鐵壁擋不住你學習其他技能:各種語文、影片
煎餅技巧、認識各種新知

祝

身體健康 平安喜樂



Your strength will equal your days.



居家檢疫學生回饋



Added a new photo — 😊
feeling special.
40 mins · 🧑

沒想到情人節"被關緊閉"
都可以收到巧克力呢~
(收晚餐時附上的巧克力~)

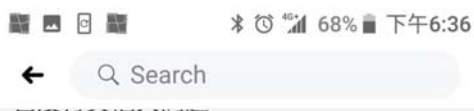

真的要感謝學校的安排及協助!!!
他們每天都面對新的問題要解決
安排我們的三餐
以及協助準備所需的用品
沒有他們的話
我們這些要做居家檢疫的學生
真的會很難渡過這個時期呢
所以要再次感謝相關的老師和學長姊!!! 🙏🙏🙏

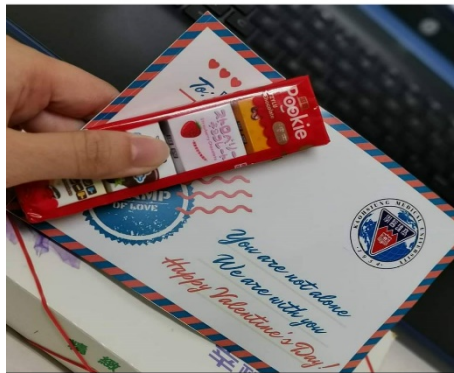



連續假期之防疫宣導

4/1已寄發電子郵件及公告網頁等多元方式宣導，謝謝學生會於FB協助公告，一同為校園防疫工作努力！連假後請各位同學持續勤洗手，若未填寫防疫日誌則請補填。

連續假期之防疫注意事項：



除經專案許可外，
假期期間不得出國。



或



建議開啟手機定位功能，並盡可能紀錄
放假期間活動足跡日誌，以利後續疫調
所需。(可至校務資訊系統「D.2.8.13.
學生防疫日誌」紀錄)

高雄醫學大學學生事務處 關心您



連續假期之防疫注意事項：

避免接觸近日自國外返台之親友，
尤其在居家檢疫、居家隔離、
自主健康管理期間之親友。



居家檢疫、居家隔離者不得外出，
也不得邀請朋友到居家檢疫、居家隔離處所。

高雄醫學大學學生事務處 關心您



連續假期之防疫注意事項：

防疫期間盡量減少出入人潮聚集場所，並請減少參與聚/集會活動

室內

至少 1.5 公尺

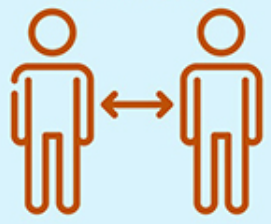

室外

至少 1 公尺

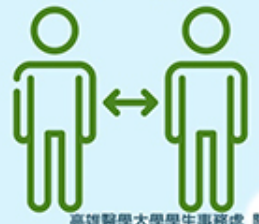

高雄醫學大學學生事務處 關心您



連續假期之防疫注意事項：

勤用肥皂洗手



咳嗽戴口罩



生病在家休息



高雄醫學大學學生事務處 關心您





連假後請各位同學配合事項

- 連假結束返校的14天內，務必提高對自身健康狀況的警覺並每天量測體溫。如發現身體不適，請即配戴口罩立即就醫或在家休息，並即時通報學務處衛生保健組。
- 住宿生若有呼吸道、失去嗅覺味覺等症狀者，應立即配戴口罩就醫並通報學務處衛生保健組，進行自主健康監測。
- 社團活動若不能維持室外1公尺、室內1.5公尺，就須全面配戴口罩。



學生防疫日誌

- 依3/23防疫會議決議，學務處與圖資處及學生會代表討論防疫日誌內容(如右圖)。
- 已於3/26以電子郵件方式通知學生每日上網填寫。
- 3/27教育部通告：「建議教職員工生開啟手機定位功能，並盡可能紀錄放假期間活動足跡日誌。」

資訊系統首頁>>D.學生資訊系統>>D.2.學務資訊>>D.2.8.13.學生防疫日誌?

[回到學生導覽](#) NEW

使用者訊息: (新增,)
目前>>1, 共2筆 1~1, 每頁1筆

學號/姓名: []

日期時間: []

1.填寫日誌日期

[]

2.住所

-請選擇- []

3.早餐用餐地點: []

4.午餐用餐地點: []

5.晚餐用餐地點: []

6.上課

無 上午 下午 晚上

7.打工(家教)

無 上午 下午 晚上

地點: []

8.活動

無 上午 下午 晚上

地點: []

9.其他說明 []

10.本人確認已誠實填報

如因隱匿而造成日後校園防疫破口,將依校內獎懲規定追究其責任。



疑似群聚感染事件時之宿舍處置方式

宿舍
規劃

隔離宿舍
：規劃為校外E館

安居宿舍
：規劃為校外H館

當校內確診2例時，需徵用校外H館，原H館住宿生73名（12女60男；28名境外生，45名本國生）協請總務處安排規劃住宿空間及搬遷，目前A館男生床位不足。

疑似群
聚感染
事件發
生時

若校內確診1例

1. 需居家隔離之本國學生、境外生(依附在臺親友)：依中央流行疫情指揮中心頒布之交通運送規格返家隔離。
2. 需居家隔離之境外生(校外賃居、未依附在臺親友)：入住**隔離宿舍**。

若校內確診2例

1. 無須進行居家隔離之本國學生、境外生(校外賃居、依附在臺親友)自行返家；境外生(未校外賃居、未依附在臺親友)，入住**安居宿舍**。
2. 須進行居家隔離之本國學生、境外生(依附在臺親友)，依中央流行疫情指揮中心頒布之交通運送規格返家隔離；境外生(校外賃居、未依附在臺親友)：入住**隔離宿舍**。



因疫情造成家庭經濟變故，可申請緊急紓困

符合要件

- 學生或父母（含養父母或繼父母），逢受急難狀況如：
1. 感染COVID-19肺炎確診或因疫情相關原因傷病住院。
 2. 因疫情影響失業或配合公司請領無薪假期。
 3. 因配合國家防疫政策需求，居家或集中隔離檢疫致影響家庭收入。

應備附件

- 請由導師訪談敘明家庭因疫情急難狀況受影響程度，並檢附
1. 醫院診斷證明書
 2. 非自願離職證明書或公司受影響以致無薪假或減班證明文件
 3. 受隔離檢疫等相關證明文件

申辦流程

請參閱本校學務處生輔組—緊急紓困金網頁
依規定填具申請表、導師訪談表，並同所需附件繳交至聯合服務中心—
李小姐，由長官核定後通知後續請領款項事宜。
如有疑問請電學校總機轉2823洽詢。



高教深耕計畫亦可協助受疫情影響之學生本人或家人

- 學生本人或家人如家庭經濟受COVID-19(嚴重特殊傳染性肺炎)疫情影響，可透過深耕計畫「家庭突遭變故」機制，藉由輔導及獎助學金，協助其於就學期間兼顧課業及生活所需。

申請流程及協助機制

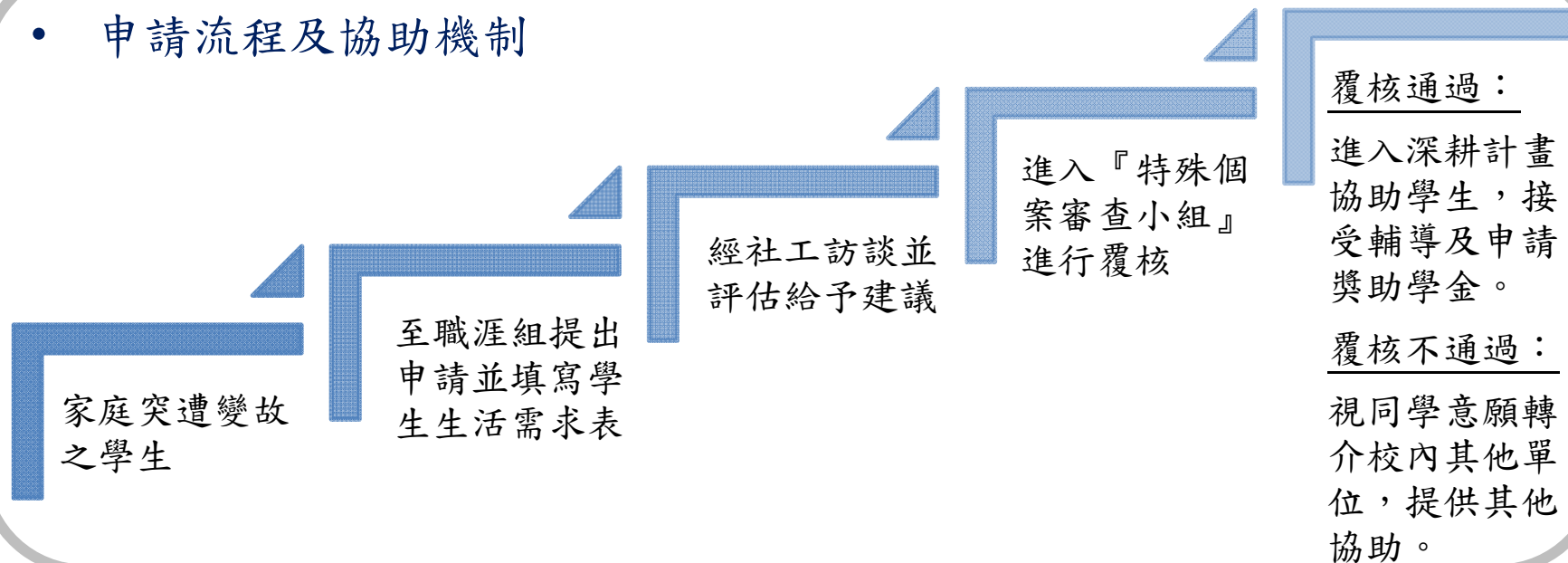



學生社團集會防疫措施

- 經學務處與學生會共同討論達成共識，3/30第十四次防疫小組會議通過，學生社團集會防疫措施如下：

1. 4/30前維持防疫小組第十二次會議決議(詳如右圖)
2. 5月開始採用中華學生社團教育學會建議，使用「風險評估表」作為學生社團集會是否正常辦理之依據。**室內活動低風險指標數達4項(含)以上、室外活動低風險指標數達2項(含)以上，活動可辦理，但須落實防疫措施。未達前述可辦理之標準或有1項以上高風險，活動不得辦理。**

學生社團集會最新消息

⊕ 自109年3月19日至109年4月30日，暫停校內外所有運動賽事及大型活動，大型活動定義為50人以上之活動，5月後活動視疫情及防疫小組會議決議而定。

⊕ 社團活動若有「密閉空間」、「使用中央空調」、「空氣不流通無對外窗」、「人與人距離小於1公尺」四項條件任一項者，一律停辦。

⊕ 需要至校外舉行課程及活動之社團(含校外課輔)，109年4月30日前暫停辦理，期間可借用校內場地使用。

⊕ 會製造飛沫或口腔分泌物之社團(如管樂社及口琴社等)暫停社團練習，待疫情降溫再恢復社團活動。

109. 3. 20公告



相關規範係依據109年3月18日本校防疫小組第十二次會議決議及校長指示執行，並同步更新於高雄醫學大學新型冠狀病毒肺炎學生社團防疫措施！



其他社團相關因應措施

- 考量許多社團因防疫取消活動，屬不可抗力之因素，故本學期活動紀錄不列於109學年度社團評鑑評分標準。
- 若全校因兩例確診而停課，將全面嚴格禁止社團活動。



108學年度畢業典禮建議方案

- 依據109.03.16第5次重大慶典委員會主席指示，由學務處研擬方案，防疫會議討論。草擬建議方案如下：

甲案	疫情解除時，依表訂實施計畫照常舉行。
乙案	疫情趨嚴，停止全校聯合畢典，由各學院自行辦理。並依防疫規定，簡化規模(如線上直播；或僅學生參加，家長親友不參加)。
丙案	如疫情擴大，依教育部規定或宣布停辦。

將於109年4月20日寄發貴賓與家長邀請卡前決定。



謝謝聆聽，敬請指導





高雄醫學大學
KAOHSIUNG MEDICAL UNIVERSITY



高雄醫學大學

校長與學生有約-防疫說明

秘書處

戴嘉言主任秘書

109年4月7日

國研大樓9樓會議室



學校防疫小組-固定每周一9:30開會

109.01.27校長與體系醫院啟動第一次防系小組會議

學校防疫小組會議

(校長、副校長、學院院長、系所主任、學生代表、幼兒園園長、一二級主管、感管專家)

109.2.3 第一次防疫小組會議 109.2.5 第二次防疫小組會議
109.2.10 第三次防疫小組會議 109.2.13 第四次防疫小組會議
109.2.17 第五次防疫小組會議 109.2.24 第六次防疫小組會議
109.2.27 第七次防疫小組會議 109.3.3 第八次防疫小組會議
109.3.6 第九次防疫小組會議 109.3.11 第十次防疫小組會議
109.3.16 第十一次防疫小組會議 109.3.18 第十二次防疫小組會議
109.3.23 第十三次防疫小組會議 109.3.30 第十四次防疫校組會議
109.04.06 第十五次防疫小組會議



學校防疫小組會議



校院防疫小組會議



教育部指定本校與成功大學為 大專校院防範嚴重特殊傳染性肺炎南區防疫諮詢學校

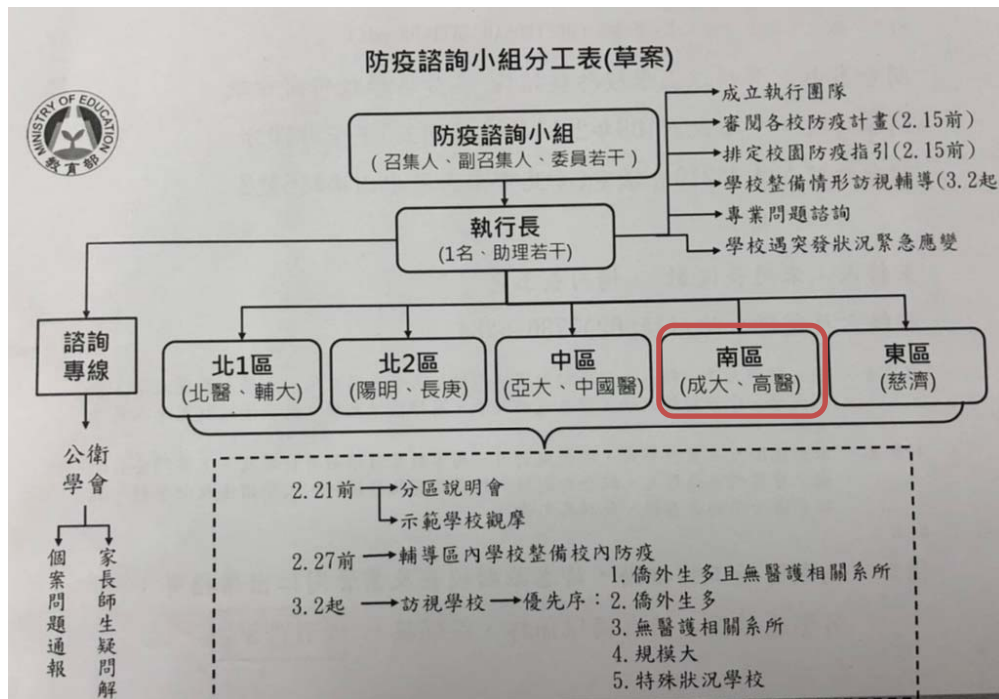

(四)南區：

- 1、主辦學校：國立成功大學。
- 2、協辦學校：高雄醫學大學。
- 3、時間 109年2月21日(星期五)下午2時15分至4時20分。
- 4、地點：成功大學光復校區成功廳(臺南市東區大學路1號)。

●109年2月21日
至成功大學進行15分鐘防疫策略分享



新型冠狀病毒COVID-19研究會議

- 109.02.20 上午10:00-校院研究團隊



高雄醫學大學校院COVID-19 研究團隊組織架構

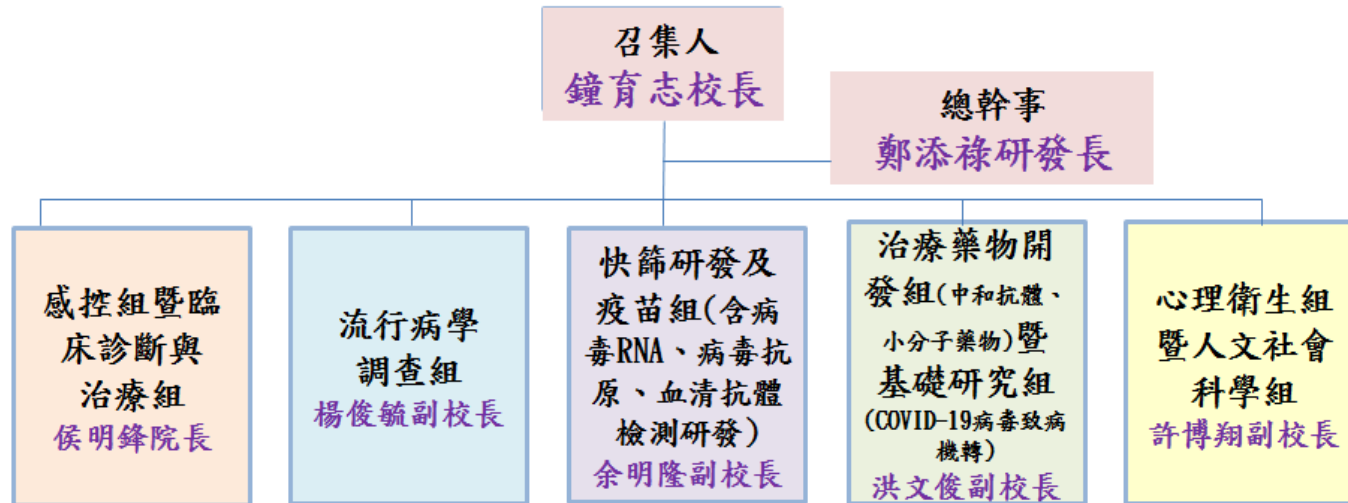



2020-3-12 Pandemic



[English](#) [Français](#) [Deutsch](#) [Русский](#)

[Home](#)

[Health topics](#)

[Countries](#)

[Publications](#)

[Data and evidence](#)

[Media centre](#)

[About us](#)

[Health topics](#) > [Health emergencies](#) > [Coronavirus disease \(COVID-19\) outbreak](#) > [WHO announces COVID-19 outbreak a pandemic](#)

Coronavirus disease (COVID-19) outbreak

News

[Latest updates](#)

[About the virus](#)

[Technical guidance](#)

[Country information](#)

[Health System Response Monitor](#)

[Weekly surveillance report](#)

[Training courses](#)

[Statements](#)

[Multimedia](#)

[Media contacts](#)

WHO announces COVID-19 outbreak a pandemic

12-03-2020

Today, as WHO/Europe's Standing Committee of the Regional Committee met, Dr Hans Henri P. Kluge, WHO Regional Director for Europe, briefed the group on the rapid escalation of COVID-19 in the WHO European Region, now placing it at the centre of this pandemic.

As of the morning of 12 March, there are more than 20 000 confirmed cases and there have been almost 1000 deaths in the European Region.

Dr Kluge stated that the number of cases is expected to increase further. He urged countries to continue to implement a containment strategy while accelerating their efforts to control the disease. Swift action is essential and each day can make a difference.

The meeting follows the announcement yesterday by Dr Tedros Adhanom Ghebreyesus, WHO's Director-General, that COVID-19 can be characterized as a pandemic. This is due to the rapid increase in the number of cases outside China over the past 2 weeks that has affected a growing number of countries.

In his announcement, the Director-General underlined, "Let me be clear: describing this as a pandemic does not mean that countries should give up. The idea that countries should shift from containment to mitigation is wrong and dangerous."

全球疫情 -109.04.07

台灣	確診	373 較昨日+0	死亡	5 較昨日+0
美國	確診	364,723 較昨日+26,752	死亡	10,781 較昨日+1,127
西班牙	確診	136,675 較昨日+1,643	死亡	13,341 較昨日+286
義大利	確診	132,547 較昨日+3,599	死亡	16,523 較昨日+636
全球	確診	1,341,290 較昨日+49225	死亡	74,366 較昨日+3,710

排名	國家 / 地區	確診	死亡
1	美國	364,723	10,781
2	西班牙	136,675	13,341
3	義大利	132,547	16,523
4	德國	103,374	1,735
5	法國	98,963	8,926
6	中國大陸	81,708	3,331
7	伊朗	60,500	3,739
8	英國	52,279	5,385
9	土耳其	30,217	649
10	瑞士	21,657	765





台灣確診病例分布

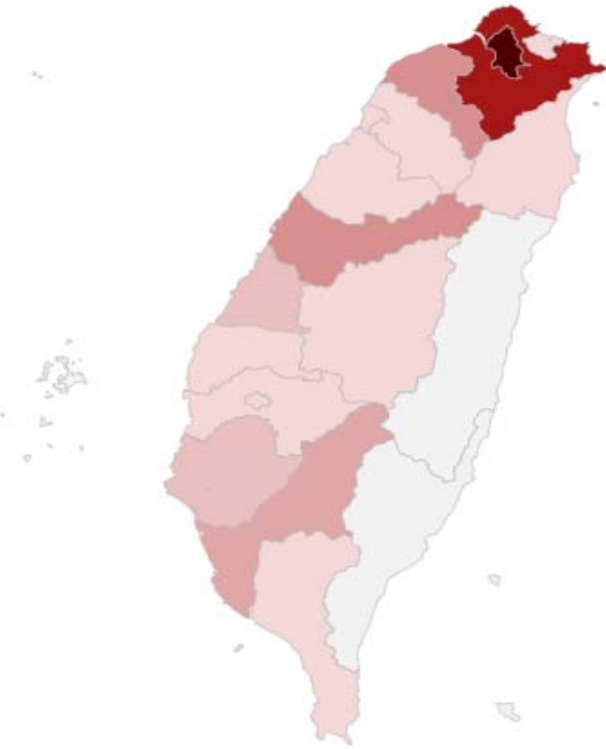

	縣市	確診
1	臺北市	107
2	新北市	85
3	桃園市	36
4	臺中市	35
5	高雄市	27
6	彰化縣	18
7	臺南市	13
8	新竹市	10
9	屏東縣	7
10	新竹縣	6
11	雲林縣	4
12	基隆市	3
13	苗栗縣	3
14	嘉義市	3
15	宜蘭縣	2
16	南投縣	2
17	嘉義縣	2

♀ 女性 **198** 人 | ♂ 男性 **175** 人

人數/年齡

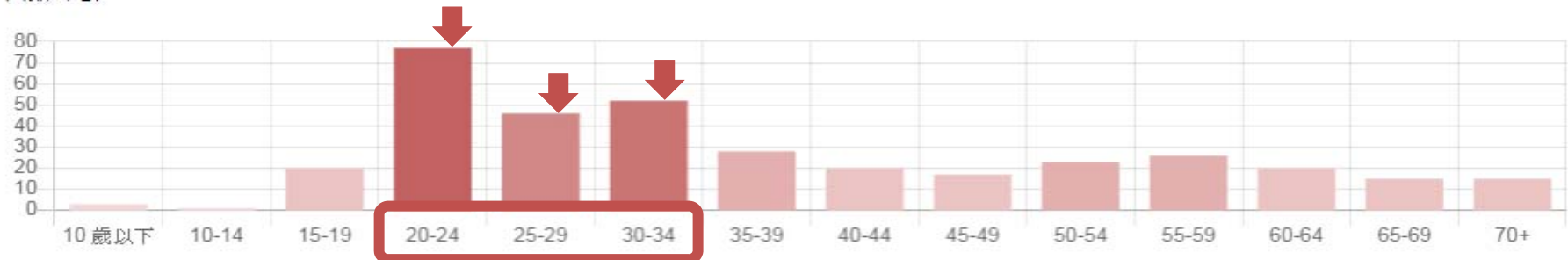



高雄醫學大學
KAOSHIUNG MEDICAL UNIVERSITY



所有防疫訊息公告

- 本校防疫計畫書於109.2.7送交教育部,並因應疫情進行滾動式修正
- 學校首頁防疫專區<https://www.kmu.edu.tw/index.php/COVID-19>



高雄醫學大學
Kaohsiung Medical University

認識高醫 教學單位 行政單位 研究中心 附屬機構 招生訊息 募捐服務 會議函文 校務透明

嚴重特殊傳染性肺炎 COVID-19 防疫專區 [CLICK HERE](#)

【防疫期間】4/2-4/5連假期間全校各棟大樓比照春節假期門禁管制措施

- 各處室防疫注意事項公告

連續假期之防疫注意事項：



除經專案許可外，
假期期間不得出國。



建議開啟手機定位功能，並盡可能紀錄
放假期間活動足跡日誌，以利後續疫調
所需。(可至校務資訊系統「D.2.8.13.
學生防疫日誌」紀錄)

高雄醫學大學學生事務處 關心您

教務處 學務處 總務處 圖資處 國際處 人資室
環安室 其它

【第十四次防疫會議_教務處】

2020/03/31

因應新型冠狀病毒感染症之各課程教學異動作業原則

2020/04/01

所有學校同仁(每日87人次)每星期排班1-2次協助門口 管制與體溫量測(感謝學生代表參與)

【防疫期間】

Campus Access Strictly Restricted

- ★因應嚴重特殊傳染性肺炎逐漸蔓延，為避免群聚感染，即日起校園管制，進入校園教職員工生請持教職員工證或學生證刷卡，並經量測體溫正常方可入校。
 - ★附設醫院人員，請出示證件後逕行前往附院量測體溫。
 - ★校外洽公人員，請填妥資料並經量測體溫正常，始可進入校園。
 - ★非洽公校外人士，於防疫期間禁止進入校園，尚請見諒。
- ★Due to the serious situation of COVID-19 over the world, the university has stepped up security controls on campus.
- ★We have set up a security control point at every entrance. Faculty, students and guests for business matter should have your Identification card handy while entering school. Access will only be available while you have no fever.
- ★KMUH staffs can have a quick pass after showing your Identification card. We plead for your understanding that Visitors without business issue are prohibited from entering.

~高雄醫學大學 關心您~





重要防疫措施因應

- 全面體溫監測與出入口管制
- **KMU安心通行證** 
- 提升校區清潔消毒
- TOCC與旅遊史調查(擴及本人、眷屬及同住者)
- 師生健康關懷與追蹤(含港澳陸生及外籍生)
- 100人以上課程線上課程啟動(含教育訓練)
- 啟動全校各單位分組、分艙、分流辦公室試行
- 大型集會及活動規範
- 餐廳及校級會議空間拉大距離(視訊會議)與更**撻勿地**
- **招生因應(隔離試場與備援試場)**
- 防疫期間教職員生差勤相關規範
- 配合教育部進行各項回報
- 防疫物資的準備

KMU 安心通行證
KMU Health Care Passport

03/26

680026

鐘〇志



學生防疫日誌紀錄

- 依3/23防疫會議決議，會後與圖資處及學生會代表討論防疫日誌內容(如右圖)。
- 感謝圖資處協助建置「D.2.8.13. 學生防疫日誌」快速連結。
- 已於3/26以電子郵件方式通知學生每日上網填寫。
- 3/27教育部通告：「建議教職員工生開啟手機定位功能，並盡可能紀錄放假期間活動足跡日誌。」
- 請學生會協助宣導，共同為校園防疫努力。

資訊系統首頁>>D.學生資訊系統>>D.2.學務資訊>>D.2.8.13.學生防疫日誌

回到學生導覽 NEW

使用者訊息: (新增)
目前>>1, 共2筆 1~1, 每頁1筆

學號/姓名:	
日期時間:	
1.填寫日誌日期	
2.住所	
-請選擇-	
3.早餐用餐地點:	
4.午餐用餐地點:	
5.晚餐用餐地點:	
6.上課	
<input type="checkbox"/> 無 <input type="checkbox"/> 上午 <input type="checkbox"/> 下午 <input type="checkbox"/> 晚上	
7.打工(家教)	
<input type="checkbox"/> 無 <input type="checkbox"/> 上午 <input type="checkbox"/> 下午 <input type="checkbox"/> 晚上	
地點:	
8.活動	
<input type="checkbox"/> 無 <input type="checkbox"/> 上午 <input type="checkbox"/> 下午 <input type="checkbox"/> 晚上	
地點:	
9.其他說明	
10.本人確認已誠實填報 <input type="checkbox"/>	
如因隱匿而造成日後校園防疫破口,將依校內獎懲規定追究其責任。	



防疫至上--活動延期或暫緩

日相安倍和國際奧會達成共識 東京奧運將延後一年

2020-03-24 20:22 聯合報 / 編譯莊蕙嘉 / 即時報導

+ 奧運

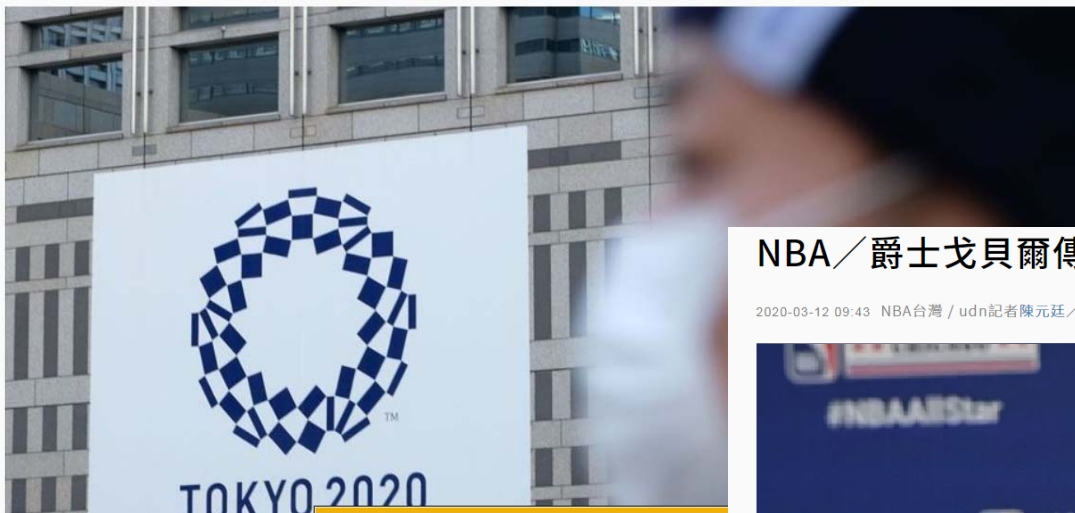

NBA／爵士戈貝爾傳新冠肺炎確診 聯盟無限期停賽

2020-03-12 09:43 NBA台灣 / udn記者陳元廷 / 綜合外電報導





展現醫學大學的水準與價值

圖片是一位在義大利已退休的醫師回來上班。

Giampiero Giron (85歲):

「他們問我是否可以回來上班? 我說好。
當你決定以醫生為志業時，你就永遠是其中一員。
我宣誓過。
害怕生病? 那你最好不要當醫生。」

" They asked for my availability and I said yes.
When you decide to be a doctor in life, you get
involved.
I took an oath.
Afraid of getting sick?
Then it's better not to be a doctor."



國際 時事

【武漢肺炎】紐約大學醫學院擬讓學生提前畢業 支援前線投入防疫工作

讚 390 分享 用LINE傳送

楊穎婷 2020年3月25日 10:00

《紐約郵報》(New York Post) [報導](#)，一名符合資格的醫學院應屆畢業生收到紐約大學的電子郵件，內容詢問該生是否自願同意提前畢業，並於4月開始在紐約大學朗格尼醫學中心 (NYU Langone Health) 內科或急診部門擔任有薪實習生。

該電子郵件提到，「隨著新型冠狀病毒擴散，我們醫院已經人滿為患，而我們身在前線的同事已經超時工作，我們的急診和內科依然人手短缺」。

NYU's med school is letting students graduate early so they could join the fight against the coronavirus.

<https://t.co/3rF88nuS3Y>

— New York Daily News (@NYDailyNews) [March 25, 2020](#)

根據《紐約每日新聞》(New York Daily News) [報導](#)，紐約大學醫學院在聲明中表示，這項美國史無前例的計畫「是為了因應紐約州長科莫 (Andrew Cuomo) 的指令，讓更多醫師更快投入醫療體系」。

表現高雄醫學大學的素養

身為宿舍樓長的醫務管理暨醫療資訊學系同學葉品誠看到學生排隊量體溫的狀況，主動發揮所長，在原本的系統架構上，增設了可以判別住宿生身份的功能，已量測體溫的住宿生可憑「過關」音效快速通關，提升同學排隊等候時間。獲各家媒體報導讚揚，校方也為了表揚葉同學對校園防疫的貢獻，特別在109年3月30日的防疫會議中，頒發感謝狀以資鼓勵。

因應防疫東側門管制後。同學們屢次
冒險翻牆出入。



武漢肺炎》「喔喔... 非住宿生」高醫大學生設計「會說話」門禁監控·協助校園防疫

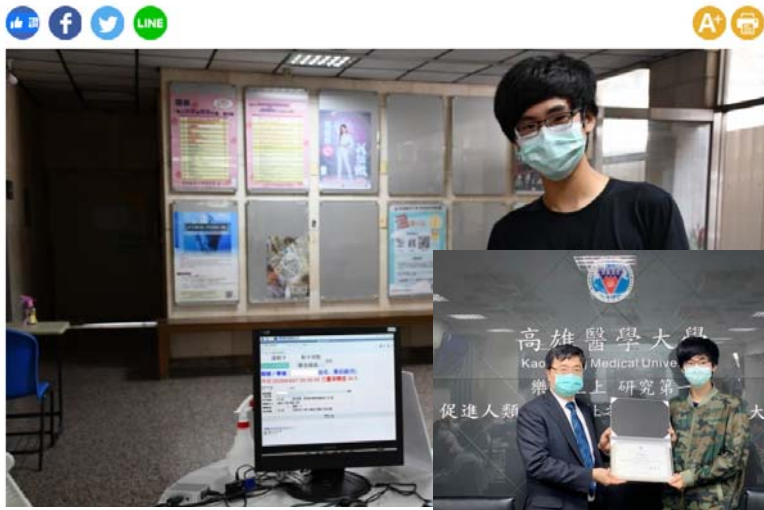

連假過後



**連假後應更小心！保持社交距離
避免出入擁擠場所**

清明連假期間人潮移動頻繁
假期結束後民眾請務必落實個人健康管理
與他人**保持社交距離**，**避免出入人潮擁擠場所**
若**無法維持社交距離請配戴口罩**



**與他人保持室內1.5公尺以上
室外1公尺以上之社交距離
或正確配戴口罩**

**搭乘大眾運輸時
請全程配戴口罩，屢勸不聽者
最高可處1萬5千元罰鍰**

2020.04.05 時間 14:00

衛生福利部疾病管制署 TAIWAN CDC 衛生福利部
Ministry of Health and Welfare

連假結束 健康要顧

- ★ 保持室內1.5公尺以上、室外1公尺以上社交距離或戴口罩

- ★ 大眾運輸全程戴口罩並配合體溫測量。

- ★ 身體不適戴口罩儘速就醫並告知旅遊史、職業別、接觸史及是否群聚。

中央流行疫情指揮中心 2020/04/05



中央流行疫情指揮中心重要訊息

亂傳假訊息 最重罰300萬

中央流行疫情指揮中心說明如下：

1. 有關網傳「臺灣明天起實施COVID-19新型冠狀病毒假期兩個星期，從2020年○月○日開始，所有上班族、學生(強制性)休假...」等**不實訊息**，指揮中心已依法移送警方偵辦中，請民眾切勿轉傳此類假訊息。
2. 民眾接獲來源不明或未經證實的疫情或防治措施資訊時，應先查證內容是否屬實，切勿隨意散播、轉傳，以免觸犯「**嚴重特殊傳染性肺炎防治及紓困振興特別條例**」第14條，或「**社會秩序維護法**」第63條第1項第5款規定。

資料更新日期 2020/03/23 中央流行疫情指揮中心 關心您

指揮中心快訊

室內100人以上 室外500人以上 集會活動建議停辦

考量集會活動通常人潮擁擠，長時間且近距離接觸，具有高度傳播風險，一旦出現疑似個案或群聚事件，將提高防疫難度。指揮中心宣布自即日起，**室內超過100人以上、室外超過500人以上的公眾集會活動建議停辦**，以減低社區感染的風險。**室內100人、室外500人以下的公眾集會**，可依據「**COVID-19(武漢肺炎)**」因應指引：公眾集會」進行風險評估，若有較高風險，建議應延期或取消，或改其他方式辦理。

【詳細資訊可參考疾管署3/25新聞稿】
資料更新日期 2020/03/25 中央流行疫情指揮中心 關心您

衛生福利部疾病管制署 廣
TAIWAN CDC 告



高雄醫學大學

Kaohsiung Medical University

指揮中心快訊

全球自3/21零時起 旅遊疫情升第三級：警告 應避免所有非必要之出國旅遊

COVID-19(武漢肺炎)已達全球大流行，包括拉丁美洲、非洲及大洋洲影響範圍不斷擴大，病例數近期快速增加。基於國人從事國際旅遊均有感染風險，指揮中心宣布除已公布列第三級之亞洲、歐洲、北非、美國、加拿大、紐西蘭及澳洲外，自台灣時間3/21零時起提升全球旅遊疫情建議至「第三級」(警告：Warning)，國人應避免所有非必要之出國旅遊，自國外入境者需進行14天居家檢疫。

【詳細資訊可參考疾管署3/20新聞稿】

資料更新日期 2020/03/20 中央流行疫情指揮中心 關心您



非必要⚠️別出國

3月17日起，非必要前往已列第三級警告國家或地區返國後接受隔離或檢疫者不得領取防疫補償並加徵必要之費用

⚠️ 入境填寫檢疫通知書不實者不得領取防疫補償金，並依法最高處15萬元

中央流行疫情指揮中心 關心您

2020/03/16



國家級旅遊警報109-4-4

! 緊急警報

警訊通知

[疫情警示]墾丁附近景點人潮擁擠，請暫勿前往。請維持室內1.5公尺、室外1公尺以上距離，否則請戴口罩。身體不適請戴口罩立即就醫，並告知旅遊史。有問題請打1922。疫情指揮中心

- 清明連假屏東墾丁、花蓮、台東等地景點湧入大量人潮，《蘋果新聞網》觀察，墾丁遊客約有2成都未戴口罩，室外也未保持1公尺社交距離，完全將中央流行疫情指揮中心日前宣布的「社交距離」（室外1公尺，室內1.5公尺社交安全距離）拋諸腦後，恐成防疫破口。指揮中心發言人莊人祥說，今會盡快發布相關防疫措施，上午11時55分已發布兩則細胞廣播訊息告警，特別說明「墾丁附近景點人潮擁擠，請暫勿前往」。

11個風景區包括 屏東縣南州鄉以南（含墾丁觀光景點）、阿里山森林遊樂區、花蓮東大門夜市、嘉義文化路、台南關子嶺、虎頭埤、烏山頭水庫及湖境度假會館等埤塘風景區、高雄興達港、旗山老街、雲林北港朝天宮。



教育部通報

(大專校院於連假結束師生返校之防疫注意事項)

109年4月5日

- 4月6日起各大專校院師生將陸續返校上課，為降低因連假期間部分師生掃墓、出遊致返校後造成防疫破口之風險，請各校除依本部訂頒「大專校院嚴重特殊傳染性肺炎防制工作綱要」、「大專校院連假期之防疫注意事項」及相關通報，持續辦理各項防疫工作外，並應於師生返校第一時間加強辦理下列事項：
 - 一、連假結束前，學校應進行全校性消毒清潔，尤其教室、宿舍、餐廳、圖書館、廁所、實驗室等人員使用頻率較高之場所，以避免因連假期間人員進出造成感染源進入校園。另學校為提高校園消毒頻率、維持良好通風，如有購置相關器材或委託廠商進行，後續均可從本部已函知各校申請之教學訓輔及防疫應變補助經費中勻支。
 - 二、學校應於師生返校或返回宿舍的第一時間，嚴格執行師生健康監測，並詢問了解其身體健康狀況。學校除量測體溫、注意師生是否有發燒情形之外，針對遇有呼吸道、失去嗅覺味覺等症狀者，應立即請當事人配戴口罩立即就醫或在家休息，進行自主健康監測。
 - 三、請學校於連假結束後，再進行全校性衛教宣導，並提高師生落實手部衛生、勤洗手頻率；同時蒐集師生於連假期間旅遊、聚會與其他集會活動等軌跡與健康紀錄，以利日後可能須配合疫情調查之用，如因隱匿而造成日後校園防疫破口，將依校內獎懲規定追究其責任。
 - 四、請學校提醒師生，在連假結束返校的14天內，務必提高對自身健康狀況的警覺並每天量測體溫。如發現身體不適，請即配戴口罩立即就醫或在家休息，並即時通報學校。
 - 五、學校應嚴格執行社交距離規範，除遇有校內「特定人聚集場合」外，若不能維持室外1公尺、室內1.5公尺，就須全面配戴口罩；實驗室、研討室因較密閉、近距離接觸，應要求配戴口罩。而遇有學校內的「特定人聚集場合」也請從嚴認定，須是參與師生有固定座位，並能保留出席記錄的場合，一旦近距離接觸或交談，仍應立即配戴口罩。
 - 六、學校如規劃進行授課方式調整，依日前通報各校的注意事項，原則上由學校督導辦理，無須報部；若為無確診病例且超過三天以上的全校防疫演練，在對師生公布前請先通報本部，通報後即可實施。但學校仍應確實檢視防疫演練是否納入注意事項的辦理原則，尤其務必要落實監督學生自主健康管



連假後須遵守

- 1. 進入教室一律採取梅花座並且戴口罩，參與師生有固定座位，並能保留出席記錄的場合
- 2. 避免非必要之群聚活動
- 3. 注意旅遊史與接觸史，填寫最新TOCC 調查表(教育部要求4月8日下午5點回傳教職員生旅遊史)
- 4. 注意咳嗽或其他上、下呼吸道、不明原因之腹瀉、失去嗅覺味覺等症狀
- 5. 安全距離室內1.5公尺、室外1公尺，無法確保或需要交談請佩戴口罩
- 6. 落實手部衛生、勤洗手頻率
- 7. 每人每天必須
 - 1) 登錄體溫
 - 2) 撰寫防疫日誌，蒐集於連假期間旅遊、聚會與其他集會活動等軌跡與健康紀錄



4月6日熱門景點調查

- 8. 4/2~4/5清明連續假期，如果曾經前往政府部門於4/4細胞簡訊所載的11個熱門風景區/景點（無論是當天往返或是過夜），需特別注意

01. 旗山老街
02. 屏東縣南州鄉以南(含墾丁觀光景點)
03. 台南虎頭埤
04. 台南關仔嶺
05. 雲林北港朝天宮
06. 花蓮東大門夜市
07. 嘉義市文化路
08. 阿里山森林遊樂園
09. 烏山頭水庫
10. 湖境渡假會館等埤塘風景區
11. 高雄興達港

- 若有前往者(含同住親友)務必自主健康管理、蒐集出遊軌跡、提高自我健康警覺、戴口罩上班上課、避免出入公共場所、鼓勵在家遠距上課
- 每日監測體溫-注意咳嗽或其他上、下呼吸道、不明原因之腹瀉、失去嗅覺味覺等症狀，請務必立即就醫，勿到校並通報學校。





臺灣防疫成果舉世注目 本校、哈佛、國立臺灣大學跨海視訊交流

109年3月6號台灣時間凌晨1時30分至3時30分本校、哈佛醫學院、臺灣大學公共衛生學院就「我們從2003年SARS全球大爆發所學到的教訓 - 臺灣面對COVID-19（俗稱武漢肺炎）的快速因應」展開一場隔空挑燈對談。

本次對談是由哈佛大學臺灣同學會、波士頓臺北經濟文化辦事處、全球臺灣醫衛總會、新英格蘭大波士頓臺灣商會、高醫大校友會新英格蘭分會等單位所舉辦，這也是嚴重特殊傳染性肺炎疫情爆發以來，臺、美三所名校的首場視訊論壇，與會人士包括美國聯邦眾議員喬伊·甘迺迪辦公室代表泰勒·亞斯朋-史旺、我國駐波士頓辦事處處長徐祐典、本校校長、主任秘書、環境醫學研究中心主任、附設中和紀念醫院院長侯明鋒、副院長吳登強、感染管制中心主任林俊祐，以及臺大公衛學院院長詹長權、林先和教授暨臺大保健中心程劭儀主任等人，皆徹夜未眠，展開為時2小時的防疫交流。





本校攜手李榮化公益捐贈異丙醇清潔液



本校成立跨領域衛教團隊，在開學前夕召集鄰近小學代表，請專家現場傳授開學防疫攻略，並示範正確有效的防護步驟，分享【123消毒口訣】和【學童版防疫教戰守則】；另外也和李長榮化工共同合作，將電子級異丙醇稀釋至75%的濃度後，捐贈給社區和鄰近學校作為環境清潔液。鐘校長致詞時表示，本校被教育部指定為大專校院防範嚴重特殊傳染性肺炎區域中心學校，除了提供大專校院防疫諮詢服務，也很樂意參與守護兒童們的健康。



本校與普生公司攜手 開發新冠肺炎全自動快篩試劑



本校與普生公司董事長於109年3月11日簽署合作備忘錄，約定攜手開發LISA快速篩檢試劑檢測新冠肺炎病毒，鐘校長表示，這項研發案的目的是希望能與中研院及學研單位共組「**抗疫國家隊**」，**加速研發量產進度，成為國家的防疫後盾。**

本次合作研發新冠肺炎(COVID-19)快篩試劑，透過自動化儀器達到大量快速篩檢功效，一天可望篩檢達1440份檢體。



本校與南六企業股份有限公司防疫交流座談

109年3月12日本校公衛、護理天然藥物、醫化以及運醫系等團隊至合作企業南六公司(國內口罩不織布供應大廠)，協助南六全面檢視廠區防疫，給予營養、運動與消毒等適當的防疫策略和建議，以高醫醫療相關專業，守護防疫物資供應商的員工健康共同為台灣防疫貢獻心力

時間	項目	單位
10:10	致贈感謝狀、異丙醇、合影	
10:15	高醫大團隊參觀自動化工廠	
10:45	莊弘毅教授提供防疫建議	公衛系莊弘毅教授
11:00	防疫心理健康-五感六覺防疫	護理學院李碧娥院長 顏焰貞護理師 歐素妃護理師
11:10	破解藥補迷思	天然藥物研究所 王惠君所長
11:20	提供食補建議	醫學系黃孟娟教授
11:30	示範增強免疫力之「辦公室單椅運動」	運醫系朱奕華副教授
11:40	乾洗手.漂白水稀釋DIY教學 說明酒精.漂白水.異丙醇使用時機	醫化系林韋佑副教授





KAOHSIUNG MEDICAL UNIVERSITY

高雄長庚紀念醫院醫療團隊參訪本校

109年3月17日高雄長庚紀念醫院王植熙院長率領院內主管赴本校交流，就共同研究發展、學生實習及新型冠狀病毒（COVID-19）等議題進行交流討論

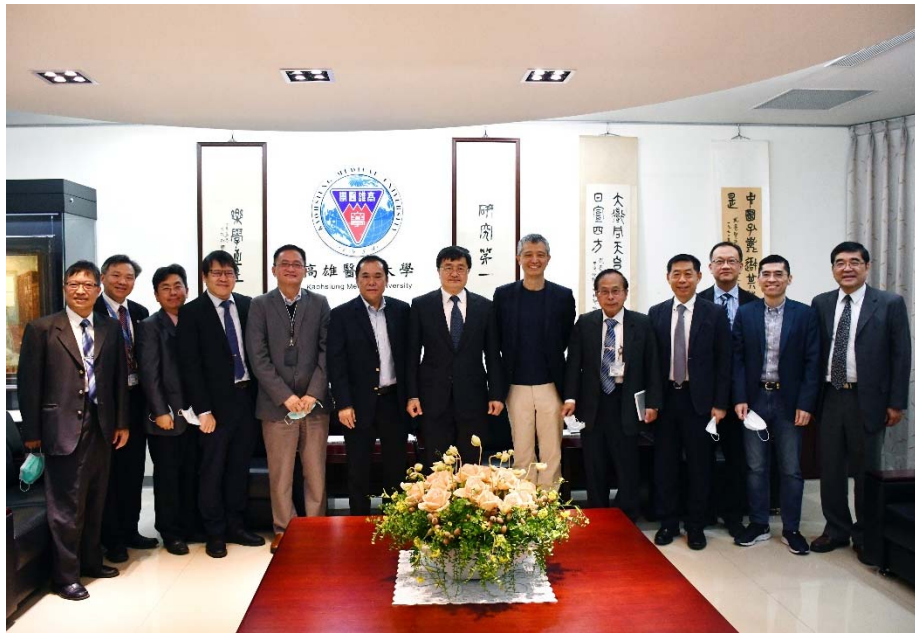

陳建仁副總統-瘟疫中的我

圖解「瘟疫中的我」陳建仁：...

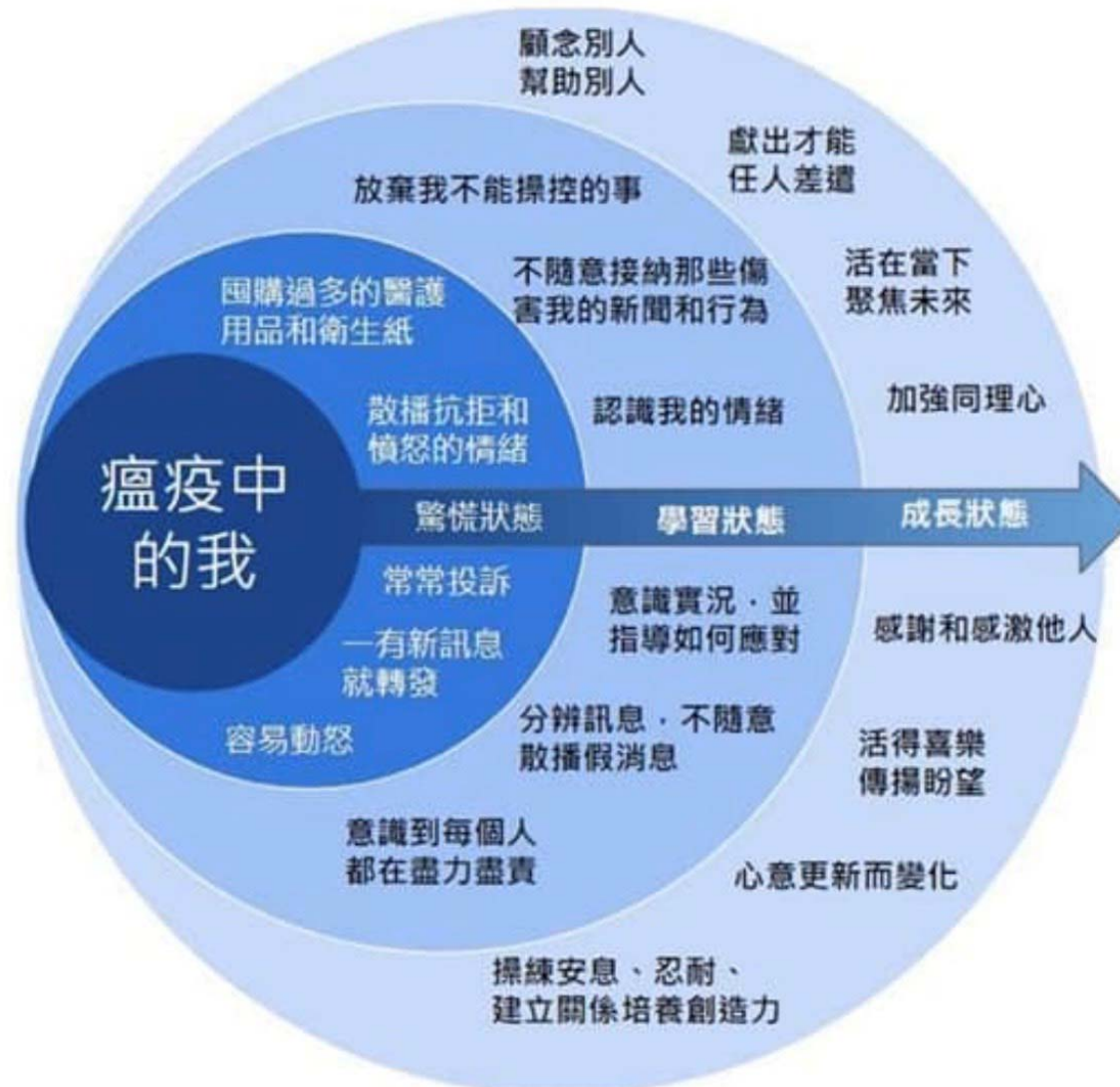



高雄醫學大學
KAOSIUNG MEDICAL UNIVERSITY



團結一致

以專業跟同理面對疫情

以預防跟支持因應疫情

承擔醫學大學的使命與責任



高雄醫學大學
KAOSIUNG MEDICAL UNIVERSITY



Build KMU Great !

謝謝聆聽、敬請指正





高雄醫學大學
KAOSIUNG MEDICAL UNIVERSITY



因應嚴重特殊傳染性肺炎疫情

【安心就學】

報告單位：教務處
中華民國109年4月7日





高雄醫學大學

KAOSHIUNG MEDICAL UNIVERSITY



簡報大綱

壹、教務因應

貳、學生修課因應

參、學生見實習因應

肆、國家考試

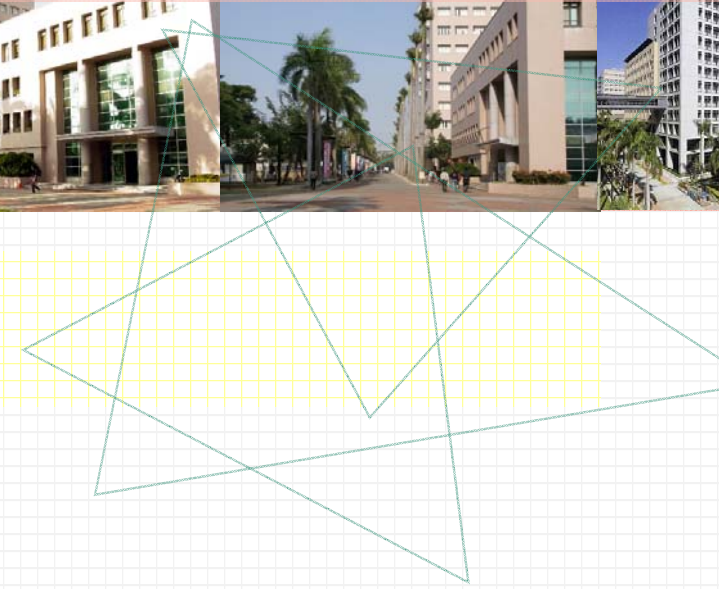

教務因應

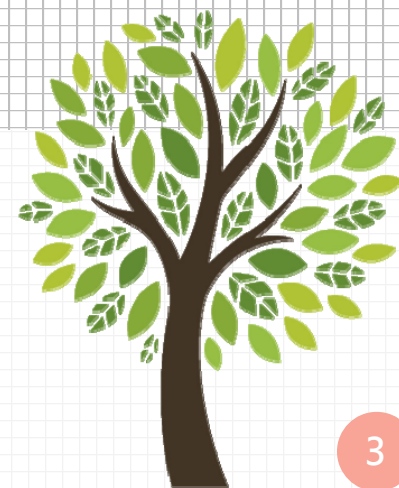

教務因應(1/7)

- 109/02/03嚴重特殊傳染性肺炎防疫小組第1次會議
 - 訂定因應疫情無法返校**學生彈性修業機制**
 - 研議因疫情**延後實習時程**及配套方案
 - 研議108學年度第2學期**延後開學日期**及相關配套方案
- 109/02/05嚴重特殊傳染性肺炎防疫小組第2次會議
 - 依據教育部109年2月3日**公告開學日延後2月25日**
 - ◆ 2月24日課程需由授課教師與學生討論另行補課時間
 - ◆ 期末考壓縮為**4天**考試
- 109/02/10嚴重特殊傳染性肺炎防疫小組第3次會議
 - 延後開學學生**註冊、繳費、選課**期程
 - 因應疫情**無法返校**配套
 - ◆ 辦理延緩註冊程序
 - ◆ 學生補課、上課方式
 - ◆ 教師因疫情請假之授課配套
 - 學生**見實習**因應
 - ◆ 見習生完成防疫課程自我學習及測驗
 - ◆ 延後見實習時程及配套方案
 - 推廣教育課程-**樂齡大學及非學分班開班**因應

教務因應(2/7)

- 109/02/13嚴重特殊傳染性肺炎防疫小組第4次會議
 - 訂定**安心就學措施**
 - 研議**高醫科學營**執行方案
 - **見習行前訓練課程**(2月25日上午8-9時舉辦)
 - 推廣教育課程-**樂齡大學、非學分班及市民學苑開班措施**
- 109/02/18嚴重特殊傳染性肺炎防疫小組第5次會議
 - 因應疫情**停課、復(補)課**規劃
 - 因疫情無法於108學年度第2學期選課**暑期開課之替代方案**
 - **高醫科學營**線上課程規劃
 - 其他**招生考試**因應策略
 - 推廣教育課程**防疫因應措施**
- 109/02/24嚴重特殊傳染性肺炎防疫小組第6次會議
 - 因應疫情**停課、復(補)課**措施
 - 學期**考試**因應措施
 - **國家考試**異動
 - **高醫科學營**上午專題課程改為數位課程，下午**體驗課程**取消
 - 推廣教育因疫情**暫停開課課程及相關退費**規定

教務因應(3/7)

■ 109/02/27嚴重特殊傳染性肺炎防疫小組第7次會議

- 見實習生相關檢疫原則
- 訂定因疫情無法返校上課學生出席情形，不予扣分之規定
- 招生考試防疫措施及面試替代方案
- 推廣教育課程停課標準
- 教師相關活動配套方案

■ 109/03/03嚴重特殊傳染性肺炎防疫小組第8次會議

- 學生實習因應策略
 - ◆ 規劃及處理彈性實習課程流程及相關審議程序
- 訂定教師落實防疫點名，且勿將學生出席情形納入平時成績評分之規定
- 招生考試防疫措施及面試替代方案
 - ◆ 招生面試考生，陪考家屬限1人，並請配合相關防疫規定

■ 109/03/06嚴重特殊傳染性肺炎防疫小組第9次會議

- 學生實習因應策略
 - ◆ 學生實習場域因疫情緣故，以學系轉換實習場域為優先，惟學生因未來職涯規劃或其他因素，留於原實習場域實習者，則學生及家長需填寫同意書
- 防疫點名執行方案(包含IRS、線上打卡、紙本點名等)
- 推廣教育-樂齡學員及假日非學分班學員防疫因應

教務因應(4/7)

■ 109/02/27嚴重特殊傳染性肺炎防疫小組第7次會議

- 見實習生相關檢疫原則
- 因疫情無法返校上課學生出席情形，不予扣分
- 招生考試防疫措施及面試替代方案
- 推廣教育課程停課標準
- 教師相關活動配套方案

■ 109/03/03嚴重特殊傳染性肺炎防疫小組第8次會議

- 學生實習因應策略
 - ◆ 規劃及處理彈性實習課程流程及相關審議程序
- 教師落實防疫點名，且勿將學生出席情形納入平時成績
- 招生考試防疫措施及面試替代方案
 - ◆ 招生面試考生，陪考家屬限1人，並請配合相關防疫規定

■ 109/03/06嚴重特殊傳染性肺炎防疫小組第9次會議

- 學生實習因應策略
 - ◆ 因疫情緣故，學生以轉換實習場域為優先，留於原實習場域實習者，則學生及家長需填寫同意書
- 防疫點名執行方案(包含IRS、線上打卡、紙本點名等)
 - ◆ 每門課程皆須落實防疫點名機制，記錄到課學生名單，紀錄至少保留1個月
 - ◆ 授課教師確實掌握選課學生之出勤、生病或隔離情況，但在執行點名標準上，對學生請假從寬認定
- 推廣教育-樂齡學員及假日非學分班學員防疫因應

教務因應(5/7)

- 109/03/11嚴重特殊傳染性肺炎防疫小組第10次會議
 - 招生考試應變機制及流程
 - ◆ 109年4月12日舉辦衛福部原住民及離島地區養成公費生計畫，採考生報到分流動線，招生組實際模擬演練錄製影像供學系作為個人申請面試參考
 - ◆ 「個人申請」入學因應疫情應變機制，招生組會彙整各系所需防疫物資(酒精、額溫槍等)
 - ◆ 各系所之考試日期及時間列表提供總務處及人資室，以利安排各門口測量體溫人力
 - ◆ 提醒至本校考試之考生，考試當天需進行體溫量測，請提早出門，陪考人員之管制仍以一名為原則
 - 標準病人及OSCE考試因應
 - ◆ 標準病人需填寫TOCC問卷，具旅遊史者皆無聘用
 - ◆ OSCE醫學臨床技能測驗國考日期：4月24-26日、5月2-4日
- 109/03/16嚴重特殊傳染性肺炎防疫小組第11次會議
 - 防疫點名線上打卡系統
 - 彈性修課機制，放寬遠距課程認列標準
 - 各系所進行遠距課程演練
- 109/03/18嚴重特殊傳染性肺炎防疫小組第12次會議
 - 線上課程規劃
 - ◆ 3月底前校內每門課完成一次同步或非同步遠距教學演練
 - ◆ 100人以上的課程，自3月23日起，改全面線上教學

教務因應(6/7)

- 109/03/23嚴重特殊傳染性肺炎防疫小組第13次會議
 - 線上課程規劃策略
 - ◆ 100人以上及醫護背景之課程，全面線上教學
 - ◆ 配合教育部大專校院因應嚴重特殊傳染性肺炎疫情採遠距教學注意事項研擬計畫書函報教育部
 - ◆ 課程改為線上遠距教學，請授課老師將評分標準(期中考方式等)更新於課程大綱中
 - 招生考試因應
 - ◆ 隔離考生應試規劃
 - ◆ 隔離試場相關安排
- 109/03/30嚴重特殊傳染性肺炎防疫小組第14次會議
 - 線上課程規劃策略
 - ◆ 學校針對100人以上大班授課，採遠距教學
 - ◆ 調查遠距上課情形，通知教師公告考試及成績分數計算方式
 - ◆ 各學院系所協助通知各課程主負責老師置資訊系統修改課程大綱
 - ◆ 實驗課程、TBL、PBL課程替代方式，建議以小組/班方式教學授課，如全校停課時，以彈性學習(調整課程內涵、方式)，實作課程往後調移，必要時再採取實體面授
 - 招生考試因應
 - ◆ 個人申請入學，陪同家長以1名為原則，並不開放陪同考生進入各大樓學系試場
 - ◆ 招生考試作業防護措施作業流程

教務因應(7/7)

■ 109/04/6嚴重特殊傳染性肺炎防疫小組第15次會議

- 學生實習因應策略
 - ◆ 校外實習轉換實習場域情形
- 線上課程規劃策略
 - ◆ 室內外均應保持適當社交距離(室內1.5公尺、室外1公尺)，如無法維持則應全面配戴口罩
 - ◆ 針對100人以上大班授課，採遠距教學，達成率97.06%
 - ◆ 上課人數佔教室座位 50%以上課程，4月13日起，採部分學生到校面授、部分學生同步遠距上課方式進行，學生分組方式由課程主負責教師與學生自行協調
 - ◆ 學生參與面授課程或以同步遠距方式上課，授課教師應落實防疫點名
- 招生考試因應
 - ◆ 個人申請入學，陪同家長以1名為原則，並不開放陪同考生進入各大樓學系試場，活動範圍統一限綜合球場
 - ◆ 招生考試防疫動線

學生修課 因應

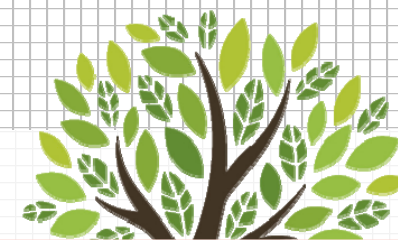

- 依據109年2月3日嚴重特殊傳染性肺炎(COVID-19)防疫小組第一次會議討論
- 依據109年2月10日嚴重特殊傳染性肺炎(COVID-19)防疫小組第三次會議討論
- 依據109年2月13日嚴重特殊傳染性肺炎(COVID-19)防疫小組第四次會議討論
- 依據109年2月18日嚴重特殊傳染性肺炎(COVID-19)防疫小組第五次會議討論
- 依據109年2月24日嚴重特殊傳染性肺炎(COVID-19)防疫小組第六次會議討論
- 依據109年2月27日嚴重特殊傳染性肺炎(COVID-19)防疫小組第七次會議討論
- 依據109年3月3日嚴重特殊傳染性肺炎(COVID-19)防疫小組第八次會議討論

- 依據109年3月6日嚴重特殊傳染性肺炎(COVID-19)防疫小組第九次會議討論
- 依據109年3月16日嚴重特殊傳染性肺炎(COVID-19)防疫小組第十一次會議討論
- 依據109年3月18日嚴重特殊傳染性肺炎(COVID-19)防疫小組第十二次會議討論
- 依據109年3月23日嚴重特殊傳染性肺炎(COVID-19)防疫小組第十三次會議討論
- 依據109年3月30日嚴重特殊傳染性肺炎(COVID-19)防疫小組第十四次會議討論
- 依據109年4月6日嚴重特殊傳染性肺炎(COVID-19)防疫小組第十五次會議討論

線上課程(1/7)

- 依據109年3月18日嚴重特殊傳染性肺炎(COVID-19)防疫小組第十二次會議討論
- 依據109年3月23日嚴重特殊傳染性肺炎(COVID-19)防疫小組第十三次會議討論
- 依據109年3月30日嚴重特殊傳染性肺炎(COVID-19)防疫小組第十四次會議討論
- 依據109年4月1日校長室臨時會議討論
- 依據109年4月6日嚴重特殊傳染性肺炎(COVID-19)防疫小組第十五次會議討論



100人以上遠距，真的有效嗎？

■100人以上課程調整為遠距課程

學院	同步教學課程數	非同步教學課程數	其他方式授課(註1)	100人以上課程數	比例
醫學院	8	12	4	26	92.31%(註2)
口腔醫學院	3	3	1	7	100.00%
藥學院	14	5	0	19	100.00%
護理學院	0	2	0	2	100.00%
健康科學院	1	9	0	10	100.00%
生命科學院	0	2	0	2	100.00%
人文社會科學院	1	0	0	1	100.00%
通識教育中心	1	0	0	1	100.00%
合計	28	33	5	68	97.06%

註1：其他教學方式係指面授及非同步教學併用，醫學院100人以上課程共計26門，其中醫學系2門block課程(呼吸系統、生殖醫學)已於3/23結束課程

註2：醫學系兩門block課程(預防、社區與老人醫學，消化系統)為5月中上課課程，將再視疫情發展調整授課方式。

線上課程(2/7)

- 依據109年3月18日嚴重特殊傳染性肺炎(COVID-19)防疫小組第十二次會議討論
- 依據109年3月23日嚴重特殊傳染性肺炎(COVID-19)防疫小組第十三次會議討論
- 依據109年3月30日嚴重特殊傳染性肺炎(COVID-19)防疫小組第十四次會議討論
- 依據109年4月1日校長室臨時會議討論
- 依據109年4月6日嚴重特殊傳染性肺炎(COVID-19)防疫小組第十五次會議討論



對其他學生公平嗎？
學校有評估過教室大小和學生數量的比例嗎？

- 3月底前校內每門課完成一次同步或非同步遠距教學演練
- 採部分線上授課，分為兩階段
 - ◆ 階段一：自3月23日起，選課人數達100人以上之課程(不含實習、實驗、PBL、TBL課程)，將改採線上授課方式。(主開+合開課程，共68門)
 - ◆ 階段二：上課人數佔教室座位50%以上課程及通識課程，4月13日起，採部分學生到校面授、部分學生同步遠距上課方式進行，學生分組方式由課程主負責教師與學生自行協調
- 108學年度第2學期上課人數佔教室座位50%以上
 - 本學期總開設數為1457門，上課人數佔教室座位50%以上共計734門課程



註1：不包含100人以上課程、見實習、戶外體育等課程
註2：包含各系所專業教室及系統未安排教室之課程

學院	課程數
醫學院	106
口腔醫學院	59
藥學院	71
護理學院	34
健康科學院	139
生命科學院	105
人文社會科學院	50
通識教育中心	170
總計	734

線上課程(3/7)

- 依據109年4月1日校長室臨時會議討論
- 依據109年4月6日嚴重特殊傳染性肺炎(COVID-19)防疫小組第十五次會議討論

截至109.04.01調查結果，8成課程已回覆



對其他學生公平嗎？
學校有評估過教室大小和學生數量的比例嗎？

108學年度第2學期如因疫情調整上課、考試評分統計

學院	108-2開設課程數(A)	已回報課程數(B)	上課方式有調整課程數(C)	上課方式調整調整佔已回報課程數比例(C/B)	考試比率有調整課程數(D)	考試比率有調整課程佔已回報課程數比例(D/B)	考試方式有調整課程數(E)	考試方式有調整課程佔已回報課程數比例(E/B)
醫學院	311	259	143	55.21%	54	37.76%	46	17.76%
口腔醫學院	148	110	73	66.36%	54	73.97%	48	43.64%
藥學院	131	101	68	67.33%	22	32.35%	16	15.84%
護理學院	67	60	34	56.67%	13	38.24%	2	3.33%
健康科學院	279	204	111	54.41%	48	43.24%	59	28.92%
生命科學院	169	136	91	66.91%	36	39.56%	55	40.44%
人文社會科學院	99	97	51	52.58%	18	35.29%	23	23.71%
通識教育中心	254	205	180	87.80%	105	58.33%	138	67.32%
全校合計	1457	1172	751	64.08%	350	46.60%	387	33.02%

線上課程(4/7)

- 依據109年4月1日校長室臨時會議討論
- 依據109年4月6日嚴重特殊傳染性肺炎(COVID-19)防疫小組第十五次會議討論



對其他學生公平嗎？
學校有評估過教室大小和學生數量的比例嗎？

108學年度第2學期因疫情調整上課、考試評分統計

上課方式調整

- 線上課程(92.67%)：利用 google meet、Eevrcam、power cam、IRS、zoom、其他視訊軟體進行上課、網路影片
- 座位間隔拉大、拆班上課(1.07%)
- 書面報告、實作改為口試(2.13%)
- 其他(4.13%)：
 - ✓ 課堂操作改成計算模擬
 - ✓ 工廠參訪改為案例討論
 - ✓ 取消特別演講
 - ✓ 服務學習及實習課依相關規定辦理

考試方式調整

- 維持紙筆測驗(28.42%)：將以拆班、換大教室、加大座位間距方式進行
- 書面報告(36.44%)
- 線上方式(31.52%)：線上考試、利用各種視訊軟體進行、e-mail、拍影片等
- take home、open book(2.84%)
- 延後考試(0.78%)

實驗課程調整

- 取消實驗，改影片教學
- 改為計算模擬
- 實驗教室夠大，請學生戴口罩
- 拆班上課、採分時段輪流上課的分式
- 改用雲端電腦教室進行實驗
- 實驗室準備酒精，實驗前後每位同學手部及實驗設備消毒
- 上課開窗，增加學生間組距

截至109.04.01調查結果

線上課程(5/7)

- 依據109年3月3日嚴重特殊傳染性肺炎(COVID-19)防疫小組第八次會議討論
- 依據109年3月6日嚴重特殊傳染性肺炎(COVID-19)防疫小組第九次會議討論
- 依據109年3月18日嚴重特殊傳染性肺炎(COVID-19)防疫小組第十二次會議討論
- 依據109年3月23日嚴重特殊傳染性肺炎(COVID-19)防疫小組第十三次會議討論
- 依據109年3月30日嚴重特殊傳染性肺炎(COVID-19)防疫小組第十四次會議討論
- 依據109年4月6日嚴重特殊傳染性肺炎(COVID-19)防疫小組第十五次會議討論

學校擔心全面遠距會發生的問題：

1. 學生不會好好待在家 可能在外被感染
2. 教授不會用線上教學的系統

■ 防疫點名

- ◆ 每門課程皆須**落實防疫點名機制**，記錄到課學生名單，授課教師於課堂上宣導，並請學生登入校務資訊系統D.1.23.點名簽到系統，進行簽到
- ◆ 紀錄學生上線觀課狀況，掌握學生出席參與情形，並**保留點名資料**
- ◆ 授課教師確實**掌握選課學生出勤、生病或隔離情況**，對學生請假從寬認定
- ◆ 學生撰寫每日防疫日誌

■ 線上系統教育訓練

- ◆ 圖資處於3月19日及25日**舉辦兩場教育訓練活動**，兩場活動皆會錄影並提供影片連結，協助線上課程進行
- ◆ 選課人數達100人以上之課程採線上授課**配置TA或ATA**者共26門課
- ◆ 3月25日完成「同步與非同步之線上視訊授課軟體操作講解」課程**培訓之教學型兼任助理**共63名

線上課程(6/7)

- 依據109年2月24日嚴重特殊傳染性肺炎(COVID-19)防疫小組第六次會議討論
- 依據109年4月6日嚴重特殊傳染性肺炎(COVID-19)防疫小組第十五次會議討論



學校擔心全面遠距會發生的問題：
3.期中期末考不知道該如何進行

■ 期中考試實施方式

- ◆ 維持紙筆測驗(28.42%)：將以拆班、換大教室、加大座位間距方式進行
- ◆ 書面報告(36.44%)
- ◆ 線上方式(31.52%)：線上考試、利用各種視訊軟體進行、e-mail、拍影片等
- ◆ take home、open book (2.84%)
- ◆ 延後考試(0.78%)

■ 期中考試實施方式，依各課程教師公告為主

■ 學生請假與補考

- ◆ 考試期間若需請假，至校務資訊系統「D.1.3.03n學生考試期間請假維護」進行申請
- ◆ 因疫情因素考試請假者，成績依實際成績計算；其餘請假原因之成績計算方式，依學則相關規定辦理

線上課程(7/7)

- 依據109年3月23日嚴重特殊傳染性肺炎(COVID-19)防疫小組第十三次會議討論
- 依據109年3月30日嚴重特殊傳染性肺炎(COVID-19)防疫小組第十四次會議討論
- 依據109年4月6日嚴重特殊傳染性肺炎(COVID-19)防疫小組第十五次會議討論

學校擔心全面遠距會發生的問題：

4.線上教學的成效

- 依據教育部109年3月19日通報「教育部大專校院因應嚴重特殊傳染性肺炎疫情採遠距教學注意事項」
 - ◆ 兼顧授課學習品質：
 - 學校調整實體課程為遠距教學，依「專科以上學校遠距教學實施辦法」規定
 - 須符合授課品質、學分採計、教學設備與師資等相關規定，如遠距教學課程學分數，已超過畢業總學分數之一定比例，須報本部審查後辦理
 - 為確保學生學習成效，進行遠距教學時應注意學生線上出席狀況、觀課與討論情形、評量方式等各面向情形，並保留相關紀錄，以利未來稽考
- 各系所改為非同步、同步遠距教學課程依據本校「遠距教學辦法」規定申請，經系、院課程委員會、遠距教學委員會及校課程委員會追認，並於下學期填具**成果報告書**，經系、院課程委員會、遠距教學委員會及校課程委員會審議

學生修課 因應

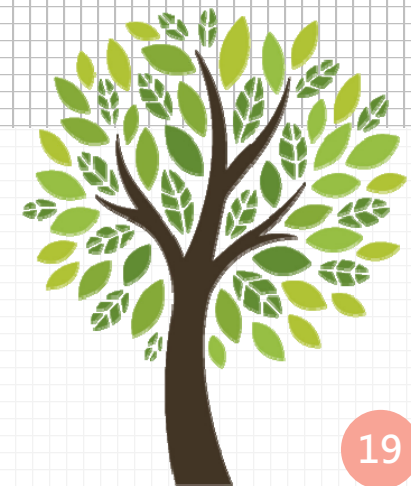

- 依據109年2月3日嚴重特殊傳染性肺炎(COVID-19)防疫小組第一次會議討論
- 依據109年2月10日嚴重特殊傳染性肺炎(COVID-19)防疫小組第三次會議討論
- 依據109年2月18日嚴重特殊傳染性肺炎(COVID-19)防疫小組第五次會議討論
- 依據109年2月24日嚴重特殊傳染性肺炎(COVID-19)防疫小組第六次會議討論

停課因應(1/3)

■ 停課標準

- 依109年2月19日中央流行疫情指揮中心肺中指字第1090030066號函「校園因應嚴重特殊傳染性肺炎（武漢肺炎）疫情停課標準」及教育部109年2月20日臺教社(二)字第1090027106號「校園因應『嚴重特殊傳染性肺炎』（武漢肺炎）疫情停課標準」
 - ◆ 有**1位師生**被中央流行疫情指揮中心列為確定病例，該師生所**修/授課程均停課**
 - ◆ 有**2位以上師生**被中央流行疫情指揮中心列為確定病例，**全校停課**
 - ◆ **停課期程以14天**為原則，停課情形仍視實際疫調情形依中央流行疫情指揮中心公布之指示做適當之調整。
 - ◆ 醫事類科學系實習，依教育部109年2月10日臺教高(五)字第 1090016538號函「**醫、牙、護理、藥學及醫事檢驗復健相關科系學生實習場所因應嚴重特殊傳染性肺炎疫情之作業原則**」辦理。

停課因應(2/3)

■ 停課處理配套措施

- 教務處及各系所**公告停課訊息**，由各系所協助告知所屬師生停課期間相關訊息
- 因疫情停課者，**導師應每日主動與學生保持聯繫**，瞭解學生身心健康及居家學習情形
- 全班停課期間，**授課教師需將課程學習教材公告於本校數位網路學園**
- 各學系與實習單位評估實習場域之安全性，必要時得暫停至發生群聚感染單位實習，**由各系所協助聯繫所屬學系師生暫停實習訊息**

停課因應(3/3)

■ 復課補課及處理措施

- 教務處及各系所**公告復課補課訊息**，由各系所協助告知所屬師生停課期間相關訊息
- 補課方式：由各**課程主負責教師與學生討論後進行補課**，採1學分18小時時彈性修課(週間或線上課程等補課方式)，**惟仍應兼顧教學品質及學習效果**，若遇全校停課時，將由校級會議統一彈性調整補課日程
- 考試期間學生因疑似或確診請假，由主負責老師辦理補考事宜、採線上測驗與其他替代方案進行評量，**評量成績應依實際成績計算**。若遇全校停課時，將由校級會議統一彈性調整期中、期末考試日程
- 各學系與實習單位評估實習場域之安全性，**必要時得延後實習時間或暫停實習**，並由學系協助學生**延長實習時程規劃或轉換至其他實習場域完成實習課程**

學生見實習 因應

- 依據109年3月3日嚴重特殊傳染性肺炎(COVID-19)防疫小組第八次會議討論
- 依據109年3月6日嚴重特殊傳染性肺炎(COVID-19)防疫小組第九次會議討論

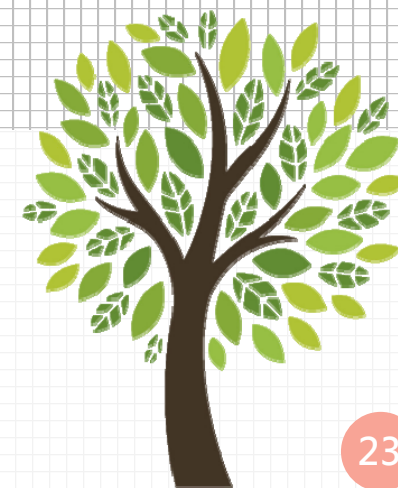

學生實習因應(1/2)

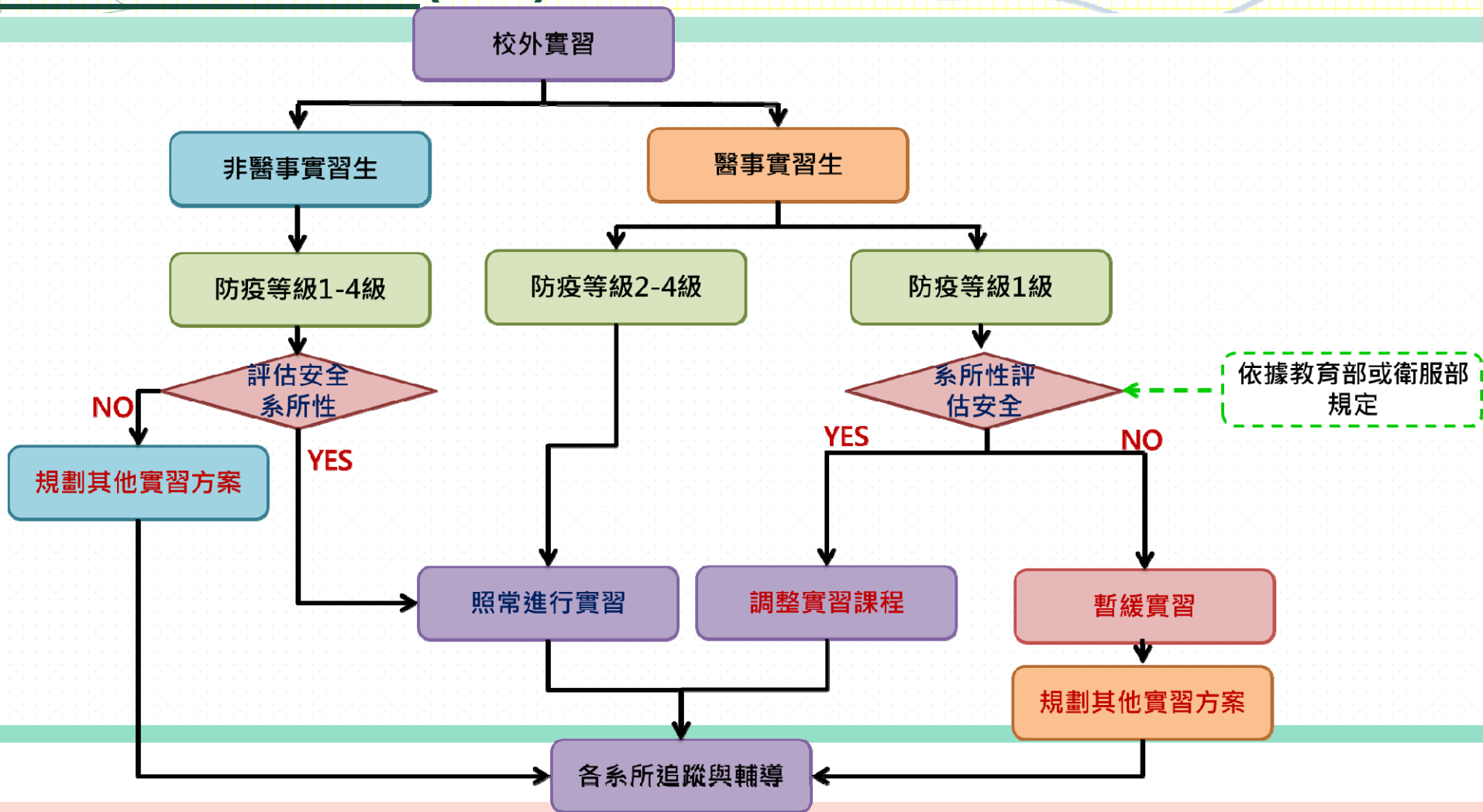

學生實習因應(2/2)

體系A醫院遇院內感染

- 安排實習於其他的體系醫院實習
- 補實習方式
 - 由各學科安排補課，並由實習委員會認可（有疫情時期，因時效性，可由系主任簽核）。
 - 必要時可以核心課程等改為線上課程，臨床實習時數由學科主負責老師調整。
 - 可以排夜間學習、週末補實習等，由學科認定為適合的學習方式。

外放醫院遇院內感染

- 學生無法繼續外院實習，以回附設醫院實習為原則，實習科別為其申請外院實習學科為主。
- 「轉換實習單位」，依各系所「學生實習要點」辦理，由系主任簽請院長同意後，送教務長核定後辦理。
- 無疫情時，召開實習委員會審議。
- 有疫情時，由系主任經系所相關會議討論後，簽核更換實習單位，請附院臨教部協助後續辦理。
- 由外放醫院回本院實習時，是否需要檢疫，由系與臨教部依個案狀況處理。

國家考試

- 依據109年3月11日嚴重特殊傳染性肺炎(COVID-19)防疫小組第十次會議討論

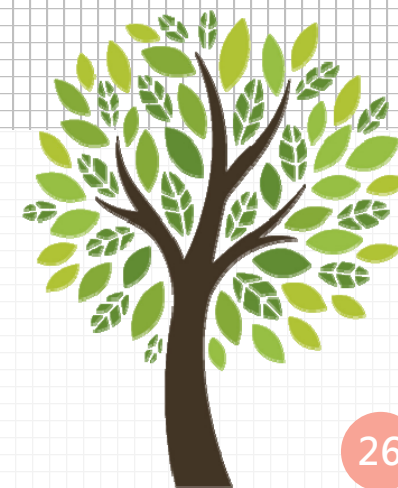

國家考試

- OSCE醫學臨床技能測驗國考日期：4月24-26日、5月2-4日
- 考選部因應疫情調整109年7至8月國家考試日期

考試名稱	預定報名日期	原訂考試日期	調整後考試日期
109年第二次專門職業及技術人員高等考試 醫師考試分階段考試(第二階段考試)	109.03.31(二) – 04.09(四)	109.06.20(六) – 06.21(日)	-
109年第二次專技人員醫師考試分階段考試 (第一階段考試)、牙醫師、藥師考試分階 段考試、醫事檢驗師、醫事放射師、物理治 療師、職能治療師、呼吸治療師、獸醫師考 試、109年專技人員助產師考試	109.04.14(二) – 04.23(四)	109.07.17(五) – 07.19(日)	109.07.25(六) – 07.27(一)
109年第二次專技人員中醫師考試分階段考 試、營養師、心理師、護理師、社會工作師 考試、109年專技人員法醫師、語言治療師、 聽力師、牙體技術師考試、驗光人員考試	109.04.14(二) – 04.23(四)	109.07.25(六) – 07.27(一)	109.08.01(六) – 08.03(一)

感謝聆聽、敬請指教

thank you





高雄醫學大學
KAOHSIUNG MEDICAL UNIVERSITY



嚴重特殊傳染性肺炎防疫 ~ 總務處配合事項報告

總務處

109/04/07



高雄醫學大學 總務處

KMU Office of General Affairs

因應校園防疫總務處配合執行事項

■ 自109/02/03嚴重特殊傳染性肺炎防疫小組第1次會議 啟動後續業務執行重點

- 彙整防疫物資及配合管控作業
 - 環境清潔及消毒/出入口管制
 - 工程人員請包商進行額溫監控及戴口罩
 - 學校公共區域包括各棟大樓/廁所消毒與清潔規劃
 - 配合學務處防疫建議事項
- 配合「居家檢疫」規劃校內住宿學生居家檢疫宿舍
- 總務處外包人員、廠商等防疫教育、宣導及TOCC調查登錄
- 配合執行【入口管制暨體溫量測專案】，訂定校門出入口管制流程



因應校園防疫總務處配合執行事項

- 依教育部109/03/31函文，已於教室門口張貼以下公告

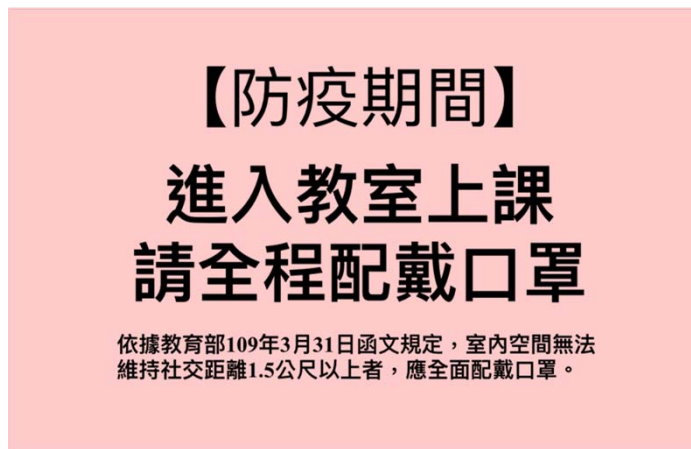

- 學校室內空間教室、實驗室等，已於4/3完成滅菌消毒
 - 室內外消毒調整為每二週1次

- 教室內座椅按照梅花座規劃，間隔座位貼上綠點

- 全家用餐區及路易莎座位間距加大

- 各電梯口標出1公尺之排隊距離

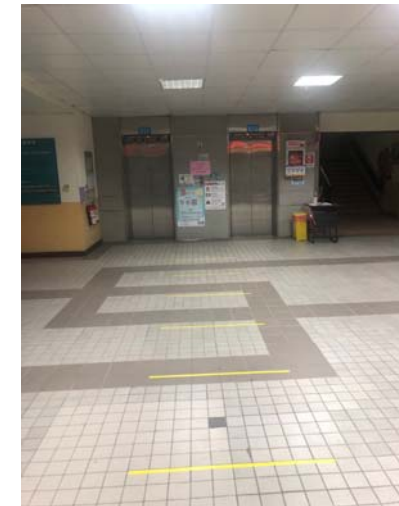



校園出入口管制作業

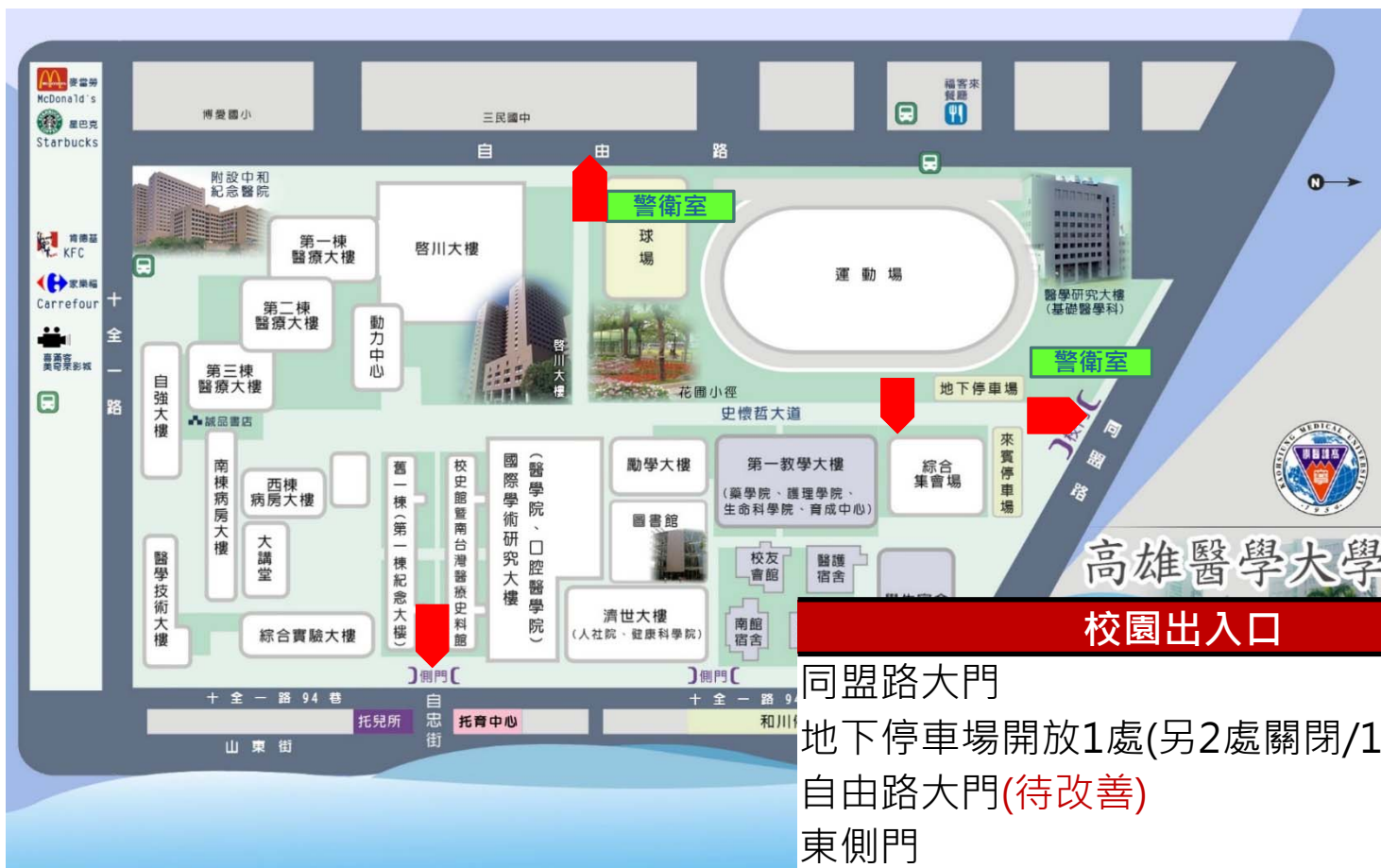



星期一至星期五校園全日出入口管制作業

種類 時段	B 同盟路大門 地下停車場		C 自由路大門	D 東側門
	00:00-07:00	● 進入車輛及人員均由警衛/保全進行攔檢、量測體溫		● 關閉 ● 附院同仁刷卡進出
07:00-19:00	● 於第一教學大樓前，入校人員由輪班同仁進行量測體溫 ● 附院同仁若於地下停車場靠近史懷哲大道處到1F出口，出示識別證後，由輪班同仁引導經操場至自由路大門到附院		● 進入車輛由警衛/保全進行攔檢量測體溫 ● 入校人員由輪班同仁進行量測體溫	● 入校人員由輪班同仁進行量測體溫
19:00-24:00	● 進入車輛由警衛/保全進行攔檢、量溫	● 入校人員由警衛/保全進行量溫	● 關閉 ● 附院同仁刷卡進出	19:00-21:00 由保全人員控管
				● 關閉

- 請附院同仁自地下停車場儘量從自由路方向刷卡進出
- 請醫研大樓師生同仁務必先至第一教學大樓量溫後再進入醫研大樓



例假日校園全日出入口管制作業

時段 \ 種類	B 同盟路大門 地下停車場		C 自由路大門	D 東側門
	00:00-07:00	● 進入車輛及人員均由警衛/保全進行攔檢、量測體溫		● 關閉 ● 附院同仁刷卡進出
07:00-19:00	● 外車及自大門入校人員(須持證件)均由警衛/保全進行攔檢、量測體溫 ● 於地下停車場出口,入校人員由保全進行量測體溫 ● 附院同仁若於地下停車場靠近史懷哲大道處到1F出口,出示識別證後,由輪班同仁引導經操場至自由路大門到附院		● 關閉 ● 附院同仁刷卡進出	● 關閉
19:00-24:00	● 進入車輛由警衛/保全進行攔檢、量溫	● 入校人員由警衛/保全進行量溫	● 關閉 ● 附院同仁刷卡進出	● 關閉

- 請附院同仁自地下停車場儘量從自由路方向刷卡進出
- 請醫研大樓師生同仁務必先至第一教學大樓量溫後再進入醫研大樓



執行出入口管制

- **防疫期間，謝絕訪客，校外人士一律不准進入校園。**
 - 若欲入校洽公，必須有申請並須出示申請文件；未申請者，請校內邀請單位派人至門口接人。職眷部分需同仁陪同，不得自行入校。
- **暫停民眾進入郵局及體適能中心**
- 外校選課生及外校至本校老師實驗室之學生，請出示學生證並配合門口體溫量測及填寫資料方能入校。
- 樂齡大學及推廣教育學員入校須出示學員證，配合門口體溫量測方可入校。
- 防疫期間，外送一律送至門口，不得入校。
- 計程車禁止開進校內。
- 醫研廣場機車停車區開放時間為早上9:00至晚上7:00。
- 同盟路校門凌晨2時後關閉，**例假日提前至晚上10時關閉，由警衛人員控管。**



執行出入口管制

- 附院同仁從自由路大門進入校園
 - 若要前往地停便直接由警衛室旁左轉前往地下停車場
 - 若要經杜聰明大道請一律量溫，或出示安心通行證
- 東側門出入口
 - 於**19:00-21:00**由保全人員控管
 - 持**安心通行證**或已有蓋章師生進出
 - 自東側門進入校園的附院同仁，請都要量測額溫
- **醫學研究大樓東面出口大門**
 - 自04/06起，於17:30起採門禁刷卡管制，以避免外人進出
- **其餘各棟大樓**
 - 自04/06起，電梯及樓梯於22:00比照年假期間管控模式

疫情升溫配套處理模式

■校園內師生有一名確診案例發生

- 學校住宿生配合教育部規定與學務處公告方案處理

■校園內師生有二名確診案例發生

- 學校住宿生配合教育部規定與學務處公告方案處理

■當高雄市公布有社區感染發生時~

- 將依疫情發展及中央疫情指揮中心規範及校內感染管制專家建議將出入口管制升級
- 限縮出入口，**僅開放同盟路大門**





為全校師生同仁健康
我們一起努力!

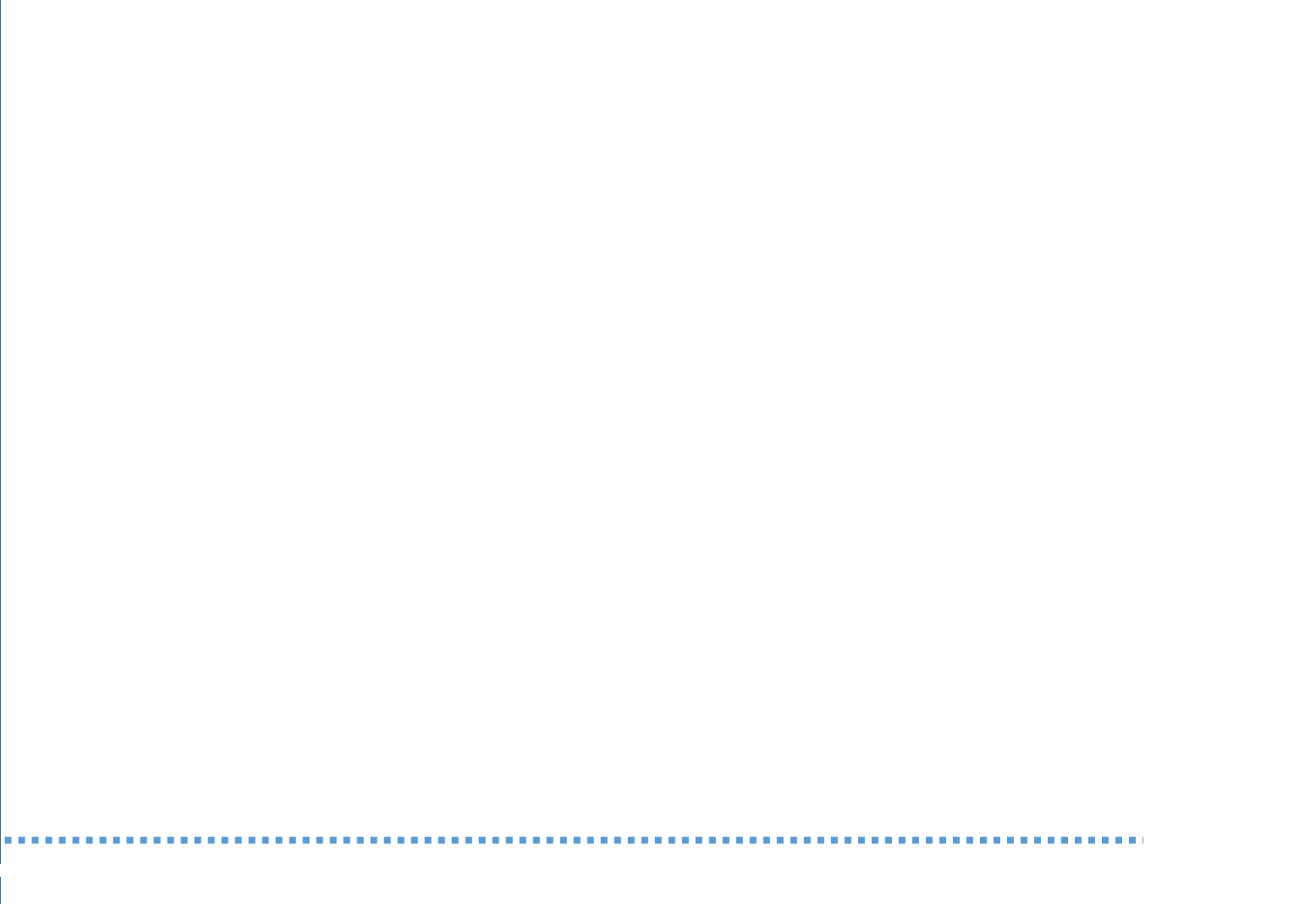
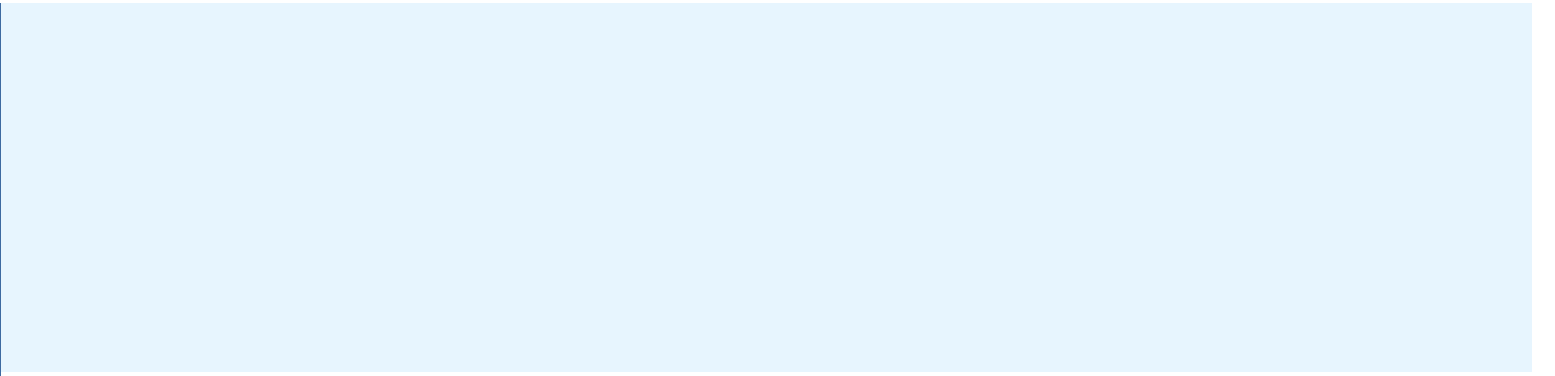



全校學生與校長有約 暨 學校防疫說明會

人力資源室 報告

109.04.07



人資室防疫工作說明

教職員工TOCC旅遊史、接觸史調查

防疫衛教線上課程上課通知及追蹤

制定並依疫情滾動修正教職員工防疫期間差勤管理因應措施

制定並依疫情滾動修正教職員工檢疫原則

配合入口管制暨體溫量測作業進行防疫排班

各單位分組、分艙辦公人力安排調查及配合異地辦公演練



教職員工TOCC旅遊史、接觸史調查



教職員工TOCC旅遊史、接觸史調查

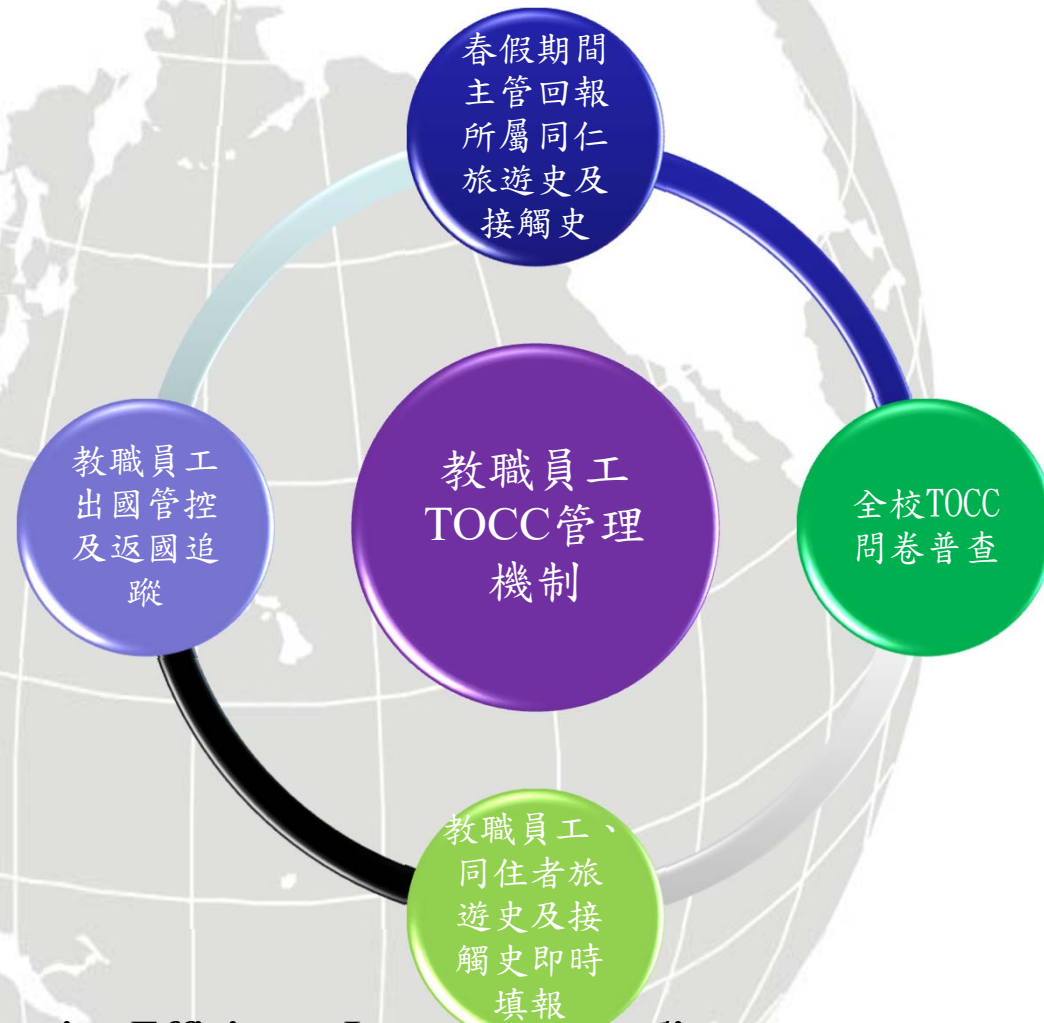

持續依據TOCC調
查結果：

1. 配合校安中心
進行報育部通
報
2. 通知相關同仁
採取對應之差
勤措施
3. 提供環安室職
護進行後續關
懷



超前部署

【重要通知】武漢肺炎防疫措施，請大家務必配合辦理



Judy Tsai <yltsai@kmu.edu.tw>

寄給 emp、teacher

1月27日 週一 上午10:10



親愛的老師及同仁：

新春愉快!

因應武漢肺炎疫情及配合衛福部疾管局發布之防疫措施，請各位老師及同仁們注意防疫資訊與工作，特別是近期若有自湖北省或大陸其他地區返國者，務必注意自我健康狀態，並請符合衛福部疾管署公告(<https://www.cdc.gov.tw/>) 自行居家隔離14天條件者，隔離期間(1/30起)請自行上網申請特休假、病假或事假並請電洽人資室(分機:2104)報備。職員工若因上述情形申請事、病假，經報備後將不影響考績。

敬請各位老師及同仁務必配合，也提醒大家出入公共場所記得勤洗手，必要時配戴口罩，共同努力做好此次防疫工作。

敬祝 新年快樂
闔家平安

人力資源室 關心您~



✓ 108.02.03 「嚴重特殊傳染性肺炎」防疫普查：

親愛的教職員工及專、兼任助理，大家好！

因應「嚴重特殊傳染性肺炎」疫情，為配合中央流行疫情指揮中心防疫及教育部管理措施，敬請全體教職員工及專、兼任助理於今（109年2月3日）下午4時前，上網完成【防疫普查-是否曾於109年1月20日(含)後出入(過)境中港澳】填答網址：<https://reurl.cc/Rd5OLz>

，以便統計回報教育部及後續關懷服務。同時也請各位教師及同仁自返台日起在家自主健康管理14天，並請自行上網申請病假。

各位教師及同仁之旅遊史若未誠實且即時填報者，將依工作規則或傳染病防治法(依法可罰15萬元)相關規定辦理。

保護全校教職員工生之安全健康，是大家的責任，讓我們共同努力做好防疫工作。

✓ 108.02.11 「本人旅遊及接觸史篩檢調查」：

親愛的教職員工及專任助理，大家好！

為因應「嚴重特殊傳染性肺炎」疫情，防範疫情於校內傳播，依109年2月10日本校嚴重特殊傳染性肺炎防疫小組第三次會議決議，將實施全校教職員工及計畫人員之「旅遊及接觸史篩檢調查」，問卷網址：<https://reurl.cc/drEMq8>。請各位教師及同仁於**109年2月12日(星期三)下午3時前**據實上網填報；未填報者名單將陳報2月13日(星期四)上午召開之嚴重特殊傳染性肺炎防疫小組第四次會議。

本次填報完畢後，**嗣後每次出國返台或個人狀況改變時，均應主動重新上網填報**。未誠實且即時填報者，將依傳染病防治法(依法可罰15萬元)及本校相關規定辦理。

此外，依109年2月5日本校嚴重特殊傳染性肺炎防疫小組第二次會議決議，請本校教職員工於防疫期間**儘量避免進出醫院**；若有必要，須與一般民眾循醫院檢核機制排隊進入。

再次提醒本校教師及同仁**審慎考量出國及國內外旅遊**（請參閱<https://reurl.cc/VareXZ>）之必要性，如確有必要出國者，請做好個人自主健康管理，避免接觸感染者，做好個人防護措施，每日定時量體溫及監控呼吸道症狀。**防疫期間相關差勤規定請參閱人力資源室網站最新消息公告**。

敬請各位老師及同仁務必配合，也提醒大家勤洗手、視需要戴口罩，落實呼吸道衛生及咳嗽禮節，並儘量避免外出及前往公共場所。保護全校教職員工生之安全健康，是大家的責任，讓我們共同努力做好防疫工作。



✓ 108.02.19 「本人第二次旅遊及接觸史篩檢調查」：

親愛的教職員工及助理，大家好！

因應國際間持續新增新型冠狀病毒肺炎個案，配合衛福部疾管署中央流行疫情指揮中心**防疫措施與旅遊疫情建議**暨109年2月18日本校嚴重特殊傳染性肺炎防疫小組第五次會議決議，將實施第二次全校教職員工及計畫人員「旅遊及接觸史篩檢調查」，敬請各位老師及同仁務必配合相關調查及規定。

1. 請至「**T.1.0.010b.旅遊與接觸史**」詳實填報，本次調查新增新加坡、日本、泰國及韓國等國之旅遊史與接觸史，請各位教師及同仁於**109年2月20日(星期四)下午5時前**上網填報；未填報者名單將陳報2月24日(星期一)嚴重特殊傳染性肺炎防疫小組第六次會議。
本次填報完畢後，**嗣後每次出國返台或個人狀況改變時，均應主動重新上網填報**。未誠實且即時填報者，將依傳染病防治法(依法可罰15萬元)及本校相關規定辦理。
2. 本校相關「**檢疫原則**」請詳閱及遵循，將依疾管署及疫情狀況隨時做調整，請各位教師及同仁密切注意相關訊息。
3. 再次提醒本校教師及同仁**審慎考量出國及國內外旅遊(請參閱)**之必要性，如確有必要出國者，請做好個人自主健康管理，避免接觸感染者，做好個人防護措施，每日定時量體溫及監控呼吸道症狀。**防疫期間相關差勤規定請參閱人力資源室網站最新消息公告**。
4. 請**儘量避免進出醫院**；若有必要，須與一般民眾攜帶健保卡循醫院檢核機制排隊進入。
5. 提醒大家勤洗手、視需要戴口罩，落實呼吸道衛生及咳嗽禮節，並儘量避免外出及前往公共場所。也請關心同住家人或同住者之健康，有任何症狀應戴妥口罩、儘速就醫。

保護全校教職員工生之安全健康，是大家的責任，讓我們共同努力做好防疫工作。



✓ 108.03.18 「同住家人旅遊史調查」：

親愛的教職員工及計畫人員，大家好！

因應國際間新型冠狀病毒COVID-19(武漢肺炎)疫情持續擴大，且境外移入病例急遽增加，

敬請各位教職員工及計畫人員於**109年3月19日(星期四)下午3時前**據實上網填報同住者3月1日以後之旅遊史，

問卷網址：<https://reurl.cc/yZnENE>

未填報者名單將陳報3月23日(星期一)上午召開之嚴重特殊傳染性肺炎防疫小組會議。

敬請各位老師及同仁務必配合，也提醒大家勤洗手、視需要戴口罩，落實呼吸道衛生及咳嗽禮節，並儘量避免外出及前往公共場所。

保護全校教職員工生之安全健康，是大家的責任，讓我們共同努力做好防疫工作。



✓ 108.04.06 「國內11個特定熱門景點或其他人潮聚集 景點之旅遊、接觸史調查」：

親愛的教職員工及計畫人員，大家好！

清明連假民眾南來北往互動頻繁，且部分觀光景點人潮密集。

為防止新型冠狀病毒COVID-19(武漢肺炎)疫情持續擴大，並確保校園防疫安全，

敬請各位教職員工及計畫人員於**109年4月7日(星期二)下午3時前**據實上網填報清明連假(4/2-4/5)曾至國內11個特定熱門景點或其他人潮聚集景點之旅遊、接觸史，

問卷網址: <https://reurl.cc/NjAbRe>

未填報者名單將陳報4月13日(星期一)上午召開之嚴重特殊傳染性肺炎防疫小組會議。

校園防疫安全需要大家主動配合各項防治措施，才能將疫情傳播風險降到最低。

再次提醒大家應做好個人手部衛生與咳嗽禮節；與他人保持室內1.5公尺、室外1公尺的社交安全距離，若無法保持請務必配戴口罩；

在本校校園室內請務必全程配戴口罩；搭乘大眾運輸時，應全程配戴口罩並配合量測體溫，勸導不聽最高罰新台幣1萬5千元；

若身體不適請盡速通知環安室，主動告知旅遊、接觸史等，並落實生病在家休息。

保護全校教職員工生之安全健康，是大家的責任，讓我們共同努力做好防疫工作。



防疫課程自我學習執行機制



✓ 108.02.07 「防疫課程自我學習」：

親愛的教職員工及專任助理，大家好！

因應「嚴重特殊傳染性肺炎」(武漢肺炎)疫情，為提升本校教職員工防疫知識，敬請全體教師、職員工及專任助理務必於109年2月14日(星期五)前，登入本校數位學習平台，完成「109-全校防疫課程」自我學習及測驗，以瞭解此次疫情的基本知識與自我防護措施。

本校防疫課程專屬入口為<http://wm.kmu.edu.tw/info/10040005>，請先點「登入後報名」按鍵，輸入帳號密碼(帳號為個人職號，首次登入者，密碼預設為身分證字號，英文請大寫)後，再點「上課去」按鍵。俟教材目錄產生後，即可按三角形播放鍵開始上課。(操作圖說)

課程總長42:35分鐘，播放後需觀看30分鐘以上，並通過測驗(共5題，80分及格)，始得經系統認為「完成自我學習」。本課程學習紀錄將列計職員工教育訓練時數1小時。

未於上開日期前完成學習者，除將名單通報所屬單位主管(計畫主持人)外，亦將陳報本校「嚴重特殊傳染性肺炎防疫小組(2019-nCoV)會議」。

敬請各位老師及同仁務必配合辦理，讓我們一起努力做好防疫工作及自我健康管理，共同維護健康。謝謝您！



新進人員 TOCC 填報 及防疫課程自我學習執行機制

身分	TOCC 調查	防疫課程
教職員工	於報到前一日完成	報到當日 於人資室完成
計畫人員	報到後 三日內(起聘 日前)完成	報到後三日內(起 聘日前)完成



新進計畫人員防疫通知

路徑：人資室網頁>專區導覽>計畫人員專區>計畫人員防疫專區

★★【全校防疫課程】★★

因應「嚴重特殊傳染性肺炎」(武漢肺炎)疫情，為提升全校防疫知識，請於**報到後3日內完成**「109-全校防疫課程」自我學習及測驗，以瞭解此次疫情的基本知識與自我防護措施。

本校防疫課程專屬入口為 <http://wm.kmu.edu.tw/info/10040005>。(操作圖說)

課程總長 42:35 分鐘，播放後需觀看 **30 分鐘以上**，並通過測驗(共 5 題，80 分及格)，始得經系統認定為「完成自我學習」。



影片



操作圖說

附記：

- 一、因影片以中文錄製，故請**外籍助理**改以閱讀美國 CDC 下列二篇英文論文方式自我學習。

<https://www.cdc.gov/coronavirus/2019-nCoV/summary.html>

<https://www.cdc.gov/coronavirus/2019-ncov/about/index.html>

- 二、**臨時工**因無職號，無法登入本校數位學習平台，故請另點下列網址觀看影片。

https://personnel.kmu.edu.tw/images/download/new/感染控制課程-肺炎_1090206.mp4

★★【TOCC 填報】★★

為因應「嚴重特殊傳染性肺炎」疫情，防範疫情於校內傳播，依 109 年 2 月 10 日本校嚴重特殊傳染性肺炎防疫小組第三次會議決議，將實施全校教職員工及計畫人員之「旅遊及接觸史篩檢調查」，請於**報到後 3 日內至「T.1.0.010b.旅遊與接觸史」**據實上網填報；未填報者名單將陳報嚴重特殊傳染性肺炎防疫小組會議。

本次填報完畢後，**嗣後每次出國返台或個人狀況改變時，均應主動重新上網填報**。未誠實且即時填報者，將依傳染病防治法(依法可罰 15 萬元)及本校相關規定辦理。

此外，提醒大家勤洗手、視需要戴口罩，落實呼吸道衛生及咳嗽禮節，並儘量避免外出及前往公共場所。保護全校教職員工生之安全健康，是大家的責任，讓我們共同努力做好防疫工作。



制定並依疫情滾動修正教職員工防 疫期間差勤管理因應措施



✓ 108.02.10 「防疫期間差勤管理因應措施」：

主旨：因應嚴重特殊傳染性肺炎（新型冠狀病毒，2019-nCoV）疫情，公告防疫期間本校教職員工及計畫人員差勤管理因應措施，請查照。

說明：

- 一、依109年2月5日及10日本校嚴重特殊傳染性肺炎防疫小組第二、三次會議決議辦理。
- 二、教職員工給假方式如[附件一](#)，計畫人員(專、兼任助理)請假及工資給付相關規定如[附件二](#)。
- 三、請儘量減少不必要出國行程，所有假單均須註記是否出國，若出國，需填寫國別、城市及過境地點。
- 四、所有入(過)境中港澳或中央疫情指揮中心宣布不宜前往地區之假單，均需專簽校長核准，且除具特殊理由經校長特准外，一律不核給公假(差)。
- 五、防疫期間所有公假及出國的假單均需經單位一級主管審核(請自行確認校務資訊系統T.1.2.04.之審核流程設定)；一級主管出國假單由人力資源室轉陳督導副校長核定。
- 六、入(過)境中港澳或中央疫情指揮中心宣布不宜前往地區之假單，均應於行前奉核，並需上傳校長批准之專簽公文。事後補請或未上傳奉核公文者，一律不准假。
- 七、於假日期間赴中港澳或中央疫情指揮中心宣布不宜前往地區若未請假者，仍應於出發前向所屬主管及人力資源室報備，俾陳報校長。
- 八、上開除經校長特准入(過)境中港澳或中央疫情指揮中心宣布不宜前往地區者外，返國後14天之居家隔離、居家檢疫或自主健康管理期間之給假，一律以自假申請。
- 九、具主治醫師身分之教師如欲出國，其假單審核流程依附屬機構及相關事業規定辦理，給假方式則按學校規定。
- 十、疫情結束前，請再審慎考量出國之必要性，如確有必要出國者，請做好個人自主健康管理，避免接觸感染者，做好個人防護措施，每日定時量體溫及監控呼吸道症狀。



✓ 108.03.17 「防疫期間差勤管理因應措施升級公告」：

主旨：世界衛生組織已宣布目前疫情趨勢已符合全球大流行，因應新型冠狀病毒肺炎疫情嚴峻，防疫期間本校教職員工及計畫人員**差勤管理因應措施升級**如說明，請查照。

說明：

- 一、依109年3月16日本校嚴重特殊傳染性肺炎防疫小組會議第11次會議決議及同日教育部高等教育司通報辦理。
- 二、即日起所有出國行程，**不論**公務或個人行程、申請假別，均需於行前附陳飛航行程表(含入過境轉機地點)**專簽校長核准**，方得為之。已核假者如仍有出國之必要，均須再呈報校長核准，如因隱匿而造成校防疫破口，將依國家法令及學校規定追究責任。
- 三、上揭出國簽呈如蒙校長核准，須於行前上傳於請假系統以資證明；事後補請、未上傳奉核簽呈及未經單位一級主管審核者，**一律不准假**。
- 四、**於假日期間出國**者，亦須透過請假系統「T.1.2.05.請假（以日計）」進行報備程序，附件上傳及審核流程同上，惟假別請點選「30假日出國」。
- 五、非因公奉派出國者，返國後經衛生主管機關列為自主健康管理或居家檢疫或居家隔離對象者，**一律不核給**不列入年度病假日數及考績計算之病假。如需請假，應以休假、事假、病假或加班補休等假別辦理。
- 六、出國期間，倘與確診病例有所接觸者，返臺入境時應**主動誠實申報**，並通報1922及學校。
- 七、再次重申，非必要應暫緩出國旅遊、參加國際會議或演講及國外研習等，並自即日起返國後除依衛生主管機關規定須居家隔離、居家檢疫外，其餘均須自主健康管理14天，且自主健康管理期間**不得進入校園**。
- 八、防疫期間**給假規定更新如附**。

高雄醫學大學教職員工、計畫人員新冠肺炎防疫期間給假相關規定 (109.3.17更新)

類別	假別	介入措施	對象	說明/檢附證明文件
因公奉派出國	公假	強制隔離	確定病例者	隔離治療證明或主管機關開立隔離通知
		通報檢驗	疑似病例者(醫療機構通報後，檢驗結果確認前)	主管機關開立隔離通知書
		自主健康管理	1.通報個案但已檢驗陰性且符合解除隔離條件者 2.社區監測通報採檢個案 3.自國際旅遊疫情建議等級第三級外國返國	主管機關開立通知或奉核出國簽呈
非因公奉派出國	防疫隔離假 (不支薪) 109.01.15~ 110.06.30	居家隔離	與確定病例接觸者	主管機關開立隔離通知書
		居家檢疫	依中央發布之「具感染風險民眾追蹤管理機制」所列應為居家檢疫者	主管機關開立檢疫通知書
		集中隔離、檢疫	經衛生主管機關認定應接受集中隔離、檢疫者	主管機關開立隔離或檢疫通知書
		照顧受隔離、檢疫家屬	家屬為照顧生活不能自理之受隔離、檢疫者而請假者(依「嚴重特殊傳染性肺炎隔離及檢疫期間防疫補償辦法」§2辦理)	符合「嚴重特殊傳染性肺炎隔離及檢疫期間防疫補償辦法」§2相關資格之證明
	自假 (病假、事假、休假、加班補休)	自主健康管理	1.通報個案但已檢驗陰性且符合解除隔離條件者 2.社區監測通報採檢個案 3.自國際旅遊疫情建議等級第三級外國返國	1.依假別需要檢附主管機關開立通知 2.非因公奉派出國且返國後經衛生主管機關列為自主健康管理對象者，請假日數列入學年度給假日數計算，職員工並依假別列入考績扣分。
照顧需求	家庭照顧假	照顧家庭成員	家庭成員因病或因受自主健康管理要求，需親自照顧者	每學年准給7日，請假日數併入年度事假計算
	防疫照顧假 (不支薪)	因疫情停課需照顧學童	家長，含：父母、養父母、監護人或其他日常實際照顧兒童之人(如爺爺、奶奶等)，其中一人因： 1.需親自照顧12歲以下國小學童 2.需親自照顧就讀國高中或專一至專三具身心障礙證明子女 3.短期補習班、幼兒園及兒童課後照顧服務中心等教育機構，比照高級中等以下學校規定停課者請假而有親自照顧需求 4.家長自主替幼兒請假而有親自照顧需求	1.最小單位0.5日(4小時) 2.檢附學童戶籍資料、註冊繳費證明、身心障礙證明、停課證明等影本 3.教職員工校務資訊系統選「其它假」，事由填防疫照顧；計畫人員紙本假單假別逕填「防疫照顧假」 4.亦可以家庭照顧假、事假、休假、 加班 補休辦理



教職員工返國追蹤管理機制

Monitor返國
名單

填寫TOCC

名單轉知環
安室關懷與
追蹤



高雄醫學大學 人力資源室

Kaohsiung Medical University Human Resources Office

聯絡我們 網站導覽

回首頁

高雄醫學大學

法令規章

內控專區

常見問題

後台管理

前端編輯

組織架構

人員職掌

公告事項

專區導覽

常用表單

教育訓練

福利保險(員工協助方案)

私校儲金

最新消息

本室公告

主管名冊

多元升等

職缺公告

校外來文

教育訓練



- 新冠肺炎防疫期間本校教職員工及計畫人員差勤管理因應措施、檢疫原則、TOCC調查及防疫課程入口(最後更新109.4.6)
- 私校儲金-個人帳戶自主投資預設選項變更為人生週期基金
- (出團異動公告) 本校108學年度教職員工休閒旅遊自即日起受理報名，歡迎本校教職員工攜眷踴躍參加。
- 公告本校108學年度國定假日實施日期，請查照。

- 2020-04-06：【職缺公告】本校醫學院醫學系誠徵專任教師3名及臨床教師24名(收件截止日：109年5月15日)
- 2020-04-06：【校外來文】國立臺東大學人文學院徵求推薦院長候選人啟事
- 2020-04-01：【校外來文】臺北科技大學電資學院徵求院長候選人啟事
- 2020-04-01：【職缺公告】本校醫學院醫學系生物化學科誠徵專案助理教授或編制內副教授(含)以上1名(收件截止日:109年5月19日)(第3次公告)

新冠肺炎防疫期間本校教職員工及計畫人員差勤管理因應措施、檢疫原則、TOCC調查及防疫課程入口(最後更新109.4.6)

本校教職員工檢疫原則 (最後更新109.3.21)

本校教職員工填報第二次TOCC調查快速連結

(完成首次填報後，請於每次出國返台或個人狀況改變時，主動重新填報)

身分別	教職員 Faculty and Staff	計畫人員/助理 Project Personnel	臨時工 Temporary Workers
中文版	請點擊	請點擊	請點擊
English version	click to login	click to login	click to login

本校教職員工填報同住家人國外旅遊史調查 109.3.18實施 [請點擊](#)



本校教職員工及同住家人清明連假國內11個特定熱門景點或其他人潮聚集景點之旅遊、接觸史調查 109.4.6實施 [請點擊](#)

本校教職員工防疫期間差勤管理因應措施

109.2.10公告：

主旨：因應嚴重特殊傳染性肺炎（新型冠狀病毒，2019-nCoV）疫情，公告防疫期間本校教職員工及計畫人員差勤管理因應措施，請查照。

說明：

- 一、依109年2月5日及10日本校嚴重特殊傳染性肺炎防疫小組第二、三次會議決議辦理。
- 二、教職員工給假方式如[附件一](#) ，計畫人員(專、兼任助理)請假及工資給付相關規定如[附件二](#) .
- 三、請儘量減少不必要出國行程，所有假單均須註記是否出國，若出國，需填寫國別、城市及過境地點。

 組織架構

 人員職掌

 公告事項 ▶

 專區導覽 ▶

 常用表單 ▶

 教育訓練

 福利保險(員工協助方案)

 私校儲金

 教師權利義務專區

 教職員工救濟專區

 校園行事曆

▪ 人資業務行事曆

▪ 使用者登入

 線上申請

▪ 教職員工識別證

▪ 計畫人員識別證

▪ 教職員工服務證明



配合入口管制暨體溫量測作業進行 防疫排班



● 職員工輪值排班

時段	4/6(一)					4/7(二)					4/8(三)					4/9(四)					4/10(五)											
	第一教學大樓	同慶停車場	自由路	地母自由路口	東側門	宿舍A館	第一教學大樓	同慶停車場	自由路	地母自由路口	東側門	宿舍A館	第一教學大樓	同慶停車場	自由路	地母自由路口	東側門	宿舍A館	第一教學大樓	同慶停車場	自由路	地母自由路口	東側門	宿舍A館								
07:00-8:30	人資室、秘書處、醫學院、通譯中心、研發處	藥學院	總務處、教務處	深耕(產學)	深耕(環醫)、園資處、醫學院、園資處	學務處、深精(教務)	人資室、秘書處、口腔、產學處、深精(產學)	護理學院	總務處、教務處	深耕(秘書)	深耕(環醫)、園資處、醫學院、園資處	學務處、深精(教務)	秘書處、通譯中心、生命科學院、研發處、深精(產學)	健康	總務處、教務處	深耕(產學)	總務處、園資處	醫學院	學務處、園資處	產學處、園資處	國際處	總務處、教務處	深耕(秘書)	會計室、園資處、醫學院	產學處、健康、教務處、通譯中心、研發處	醫學院	總務處、教務處	深耕(產學)	會計室、園資處	學務處、園資處	深精(通譯)、園資處	學務處、深精(生命)
08:30-10:00	人資室、董事會、秘書處、環安室、口腔	藥學院	總務處、教務處	深耕(環醫)	深耕(環醫)、園資處、園資處	學務處、深精(教務)	人資室、秘書處、口腔、產學處、醫學院	護理學院	總務處、教務處	深耕(環醫)	深耕(環醫)、園資處、園資處	學務處、深精(教務)	秘書處、董事會、環安室、口腔、產學處、通譯中心	健康	總務處、教務處	國際處	人社院、醫學院	學務處、園資處	產學處、園資處	國際處	總務處、教務處	深耕(環醫)	會計室、園資處、醫學院	產學處、環安室、董事會、健康、教務處	醫學院	總務處、教務處	深耕(環醫)	會計室、園資處	學務處、國際處	深精(通譯)、園資處	學務處、人社院	
10:00-11:30	人資室、董事會、秘書處	藥學院	總務處、教務處	不排班	學務處、園資處、深精(環醫)	學務處、園資處、深精(教務)	人資室、秘書處、醫學院	護理學院	總務處、教務處	不排班	學務處、園資處、深精(環醫)	學務處、園資處、深精(教務)	秘書處、董事會、園資處	健康	總務處、教務處	國際處	學務處、園資處	產學處、園資處	國際處	總務處、教務處	不排班	學務處、會計室、園資處	產學處、園資處	醫學院	總務處、教務處	不排班	會計室、園資處	學務處、園資處	園資處	學務處、人社院		
11:30-13:00	人資室、秘書處、總務處	藥學院	總務處、教務處	不排班	學務處、園資處	學務處、園資處、深精(教務)	人資室、秘書處、醫學院	藥學院	總務處、教務處	不排班	學務處、園資處	學務處、園資處、深精(教務)	秘書處、產學處、通譯中心	健康	總務處、教務處	國際處	學務處、園資處	醫學院	產學處、園資處	國際處	總務處、教務處	不排班	學務處、會計室	產學處、健康、總務處	醫學院	總務處、教務處	不排班	學務處、會計室	學務處、園資處	園資處		
13:00-14:30	人資室、秘書處	護理學院	總務處、教務處	不排班	學務處、園資處	學務處、園資處、深精(教務)	人資室、秘書處	藥學院	總務處、教務處	不排班	學務處、園資處	學務處、園資處、深精(教務)	生命科學院、通譯中心	健康	總務處、教務處	國際處	學務處、園資處	醫學院	產學處、園資處	國際處	總務處、教務處	不排班	學務處、會計室	產學處、健康	醫學院	總務處、教務處	不排班	學務處、會計室	學務處、園資處	園資處		
14:30-16:00	人資室、秘書處	護理學院	總務處、教務處	不排班	學務處、園資處	學務處、園資處、深精(教務)	人資室、秘書處	藥學院	總務處、教務處	不排班	學務處、園資處	學務處、園資處、深精(教務)	生命科學院、通譯中心	健康	總務處、教務處	國際處	學務處、園資處	醫學院	產學處、園資處	國際處	總務處、教務處	不排班	學務處、會計室	產學處、健康	醫學院	總務處、教務處	不排班	學務處、會計室	學務處、園資處	園資處		
16:00-17:30	人資室、秘書處	護理學院	總務處、教務處	不排班	學務處、園資處	學務處、園資處、深精(教務)	人資室、秘書處	藥學院	總務處、教務處	不排班	學務處、園資處	學務處、園資處、深精(教務)	生命科學院、通譯中心	健康	總務處、教務處	國際處	學務處、園資處	醫學院	產學處、園資處	國際處	總務處、教務處	不排班	學務處、會計室	產學處、健康	醫學院	總務處、教務處	不排班	學務處、會計室	學務處、園資處	園資處		
17:30-19:00	人資室、秘書處	總務處、教務處	不排班	園資處	不排班	園資處	人資室、秘書處	總務處、教務處	不排班	園資處	不排班	園資處	通譯中心、深精(通譯)	園資處、教務處	不排班	園資處	不排班	園資處	不排班	園資處、深精(教務)	總務處、教務處	不排班	會計室	不排班	產學處、醫學院	總務處、教務處	不排班	會計室	不排班	不排班		

● 主管輪值排班

高雄醫學大學防疫一級主管輪值日表(109年4月份)

一	二	三	四	五
		4/1	4/2	4/3
		陳桂敏國際長 周汎濤學務長	補假日	補假日
4/6	4/7	4/8	4/9	4/10
吳文正產學長 黃耀斌總務長	凌儀玲主任 陳義龍主任	戴嘉言主任秘書 周汎濤學務長	蔡宜玲主任 黃耀斌總務長	許芳益主任 陳義龍主任
4/13	4/14	4/15	4/16	4/17
田英俊院長 周汎濤學務長	李澤民院長 黃耀斌總務長	李碧城院長 陳義龍主任	黃友利院長 周汎濤學務長	張學偉院長 黃耀斌總務長
4/20	4/21	4/22	4/23	4/24
呂佩穎院長 陳義龍主任	鄭添祿研發長 周汎濤學務長	賴秋蓮教務長 黃耀斌總務長	王國禎園資長 陳義龍主任	陳桂敏國際長 周汎濤學務長
4/27	4/28	4/29	4/30	
吳文正產學長 黃耀斌總務長	凌儀玲主任 陳義龍主任	戴嘉言主任秘書 周汎濤學務長	蔡宜玲主任 黃耀斌總務長	

備註：

- 一、請值日主管於上、下午至少 1 次分別巡視各量測體溫站，以協助解決各項因應措施。
- 二、若各輪值是日一級主管不便，請自行協調單位內副主管或二級主管協助。



制定並依疫情滾動修正 教職員工檢疫原則



本校教職員工檢疫 (quarantine) 原則

適用期間：2020.03.21起

狀態		教職員工 (必要時配合校方調查)
教職員工本身	確診病例接觸者	居家隔離14天
	從 <u>國外入境(3/21起)</u> 返國14天內	第三級警示地區 (請參閱下表) <u>返國後居家檢疫14天</u>
	從 <u>日本(2/22-3/18)</u> 、 <u>新加坡(2/11-3/18)</u> 、 <u>義大利(2/25-27)</u> 、 <u>泰國(2/11-3/18)</u> 、 <u>韓國(2/25、26)</u> 、 <u>伊朗(2/26-2/29)</u> 、 <u>巴林、科威特(3/11-3/16)</u> 、 <u>埃及(3/15-3/16)</u> 返國14天內	第二級警示地區 自主健康管理(在家上班) /有任何症狀請儘速就醫
同住者	從 <u>國外入境</u> 返國14天內	自主健康管理(在家上班) /有任何症狀請儘速就醫 + 關心同住者

洲別	國家	行政區	旅遊地區警示等級	最新發佈日期
全球	(自2020/3/21起) 全球		第三級:警告(Warning)	2020/3/20

註一：兼具呼吸道症狀及旅遊史者，本於利他精神，請立即至附院急診進行採檢。

註二：本校加、合聘至附屬機構教師及工作場域在附屬機構之助理，檢疫原則須依附屬機構規定辦理。

註三：本檢疫原則將依中央流行疫情指揮中心公告滾動調整。



本校教職員工檢疫 (quarantine) 原則

適用期間：2020.03.19起

狀態		教職員工 (必要時配合校方調查)
教職員工本身	確診病例接觸者	居家隔離14天
	從中港澳、韓國(2/27起)、義大利(2/28起)、伊朗(3/1起)、申根國家、英國、愛爾蘭共27國及杜拜(杜拜含轉機) (3/17起)、埃及(3/17起)、巴林、科威特(3/17起)、美國、加拿大、澳洲、紐西蘭(含轉機) (3/19起)、摩爾多瓦(3/19起)、日本、新加坡、北韓、泰國、馬來西亞、菲律賓、印尼、汶萊、越南、寮國、柬埔寨、緬甸、東帝汶、孟加拉、不丹、尼泊爾、斯里蘭卡、印度及馬爾地夫(3/19起) 返國14天內	第三級警告地區(可參考次頁) 返國後居家檢疫14天
	從日本(2/22-3/18)、新加坡(2/11-3/18)、義大利(2/25-27)、泰國(2/11-3/18)、韓國(2/25、26)、伊朗(2/26-2/29)、巴林、科威特(3/11-3/16)、埃及(3/15-3/16) 返國14天內	第二級警示地區 自主健康管理(在家上班) /有任何症狀請儘速就醫
從第二、三級國家以外其他國家 返國14天內	自主健康管理(在家上班) /有任何症狀請儘速就醫	
同住者	從第二、三級警告地區 返國14天內	自主健康管理(在家上班) /有任何症狀請儘速就醫 + 關心同住者
	從第二、三級國家以外其他國家 返國14天內	自主健康管理(在家上班) /有任何症狀請儘速就醫 + 關心同住者

註一：兼具呼吸道症狀及旅遊史者，本於利他精神，請立即至附院急診進行採檢。

註二：本校加、合聘至附屬機構教師及工作場域在附屬機構之助理，檢疫原則須依附屬機構規定辦理。

註三：本檢疫原則將依中央流行疫情指揮中心公告滾動調整。

具感染風險民眾追蹤管理機制

資料更新日期 2020/3/19

介入措施	居家隔離	居家檢疫	自主健康管理
對象	確定病例之接觸者	具國外旅遊史者	對象1:申請赴港澳獲准者 對象2:通報個案但已檢驗陰性且符合解除隔離條件者 對象3: 社區監測 通報採檢個案 對象4:3/19前具「國際旅遊疫情建議等級」 第一級 及 第二級 國家旅遊史者
負責單位	地方衛生主管機關	地方政府民政局/ 里長或里幹事	衛生主管機關
方式	居家隔離14天 主動監測1天2次	居家檢疫14天 主動監測1天1~2次	自主健康管理 14天
配合事項	<ul style="list-style-type: none"> ● 衛生主管機關開立「居家隔離通知書」 ● 衛生主管機關每日追蹤2次健康狀況 ● 隔離期間留在家中(或指定地點)不外出，亦不得出境或出國，不得搭乘大眾運輸工具 ● 有症狀者由衛生主管機關安排就醫 ● 如未配合中央流行疫情指揮中心防治措施，將依傳染病防治法裁罰，必要時進行強制安置。 	<ul style="list-style-type: none"> ● 主管機關開立「旅客入境健康聲明暨居家檢疫通知書」，配戴口罩返家檢疫。 ● 里長或里幹事進行健康關懷14天，每日撥打電話詢問健康狀況並記錄「健康關懷紀錄表」。 ● 檢疫期間留在家中(或指定地點)不外出，亦不得出境或出國，不得搭乘大眾運輸工具。 ● 有症狀者將送指定醫療機構採檢送驗，衛生主管機關加入主動監測。 ● 如未配合中央流行疫情指揮中心防治措施，將依傳染病防治法裁罰，必要時進行強制安置。 	<ul style="list-style-type: none"> ● 無症狀者：儘量避免出入公共場所，如需外出應全程配戴外科口罩；勤洗手，落實呼吸道衛生及咳嗽禮節；每日早/晚各量體溫一次。 ● 有發燒或咳嗽、流鼻水等呼吸道症狀、身體不適者：確實佩戴外科口罩，儘速就醫，且不得搭乘大眾交通運輸工具；就醫時主動告知接觸史、旅遊史、職業暴露及身邊是否有其他人有類似症狀；返家後亦應配戴口罩避免外出，與他人交談時應保持1公尺以上距離。 ● 如就醫後經醫院安排採檢，返家後於接獲檢驗結果前，應留在家中不可外出。 ● 醫療院所工作人員暫勿至醫療院所上班。
法令依據	§ 傳染病防治法第48條 § 嚴重特殊傳染性肺炎防治及紓困振興特別條例第15條第1項	§ 傳染病防治法第58條 § 嚴重特殊傳染性肺炎防治及紓困振興特別條例第15條第2項	§ 傳染病防治法第48條、第58條 § 傳染病防治法第67條、第69條

中央流行疫情指揮中心 關心您



www.cdc.gov.tw

疫情通報及諮詢專線：1922

廣告



各單位分組、分艙辦公人力安排調查及配合異地辦公演練



異地辦公演練單位

3/26(四)~4/8(三)異地辦公演練參與同仁名冊

部門	單位	姓名/職稱	原分機	關鍵業務	異地辦公地點	新連絡電話
圖書資訊處	網路技術組	謝志昌組長	2184-21	機房管理	在家	0920433852
秘書處	行政事務組	莊惠雯組長	2101~2103	文書行政	人力資源室	2104
總務處	營繕組	鄭啟清技佐	2095	水電	國研大樓B1監控室	2815
		蘇宸緯技佐	2124	空調		
		郭安佳技士	2090	消防能源	綜合實驗大樓	2185
	事務組	陳清富組員	2401	清潔消毒	綜合實驗大樓1樓	0935070889
		王藝純組員	2402	文書收發	綜合實驗大樓5樓 顯微鏡室	2149
國際事務處	學術合作組	林妍吟組員	2861	國際事務	學務處	2114-64
人力資源室	人力發展組	何三寶組長	2063	人資行政	圖資處	2184-24
藥學院	—	龔于珊組員	2651	院系務行政	職治系及物治系系辦	2119
健康科學院	職能治療學系	李欣芸組員	2119	院系務行政	藥學院院辦	2651

註：學生事務處及教務處擬自行規劃於濟世大樓、勵學大樓、國研大樓所屬辦公空間分艙辦公。



各單位分組分艙調查

親愛的主管您好：

為因應未來疫情變化，導致校內各單位須配合執行應變作為，敬請各單位主管於**109年4月6日(星期一)中午前**回覆單位所屬職員工分組分艙名單(含各單位學輔、校安及深耕等行政類計畫人力)。

分組分艙原則如下，請將各組名單填入**附件檔**。

1. 請依職務及座位，將同仁分為A、B兩組進行分艙工作(現階段規劃為：一組在校工作、一組在家或其他樓棟工作，每週一輪)；如基於業務性質必須在校上班者，請歸入C組。
2. 以上分組分艙請以各單位業務均可照常運作為考量。
3. 分組分艙辦公實施日期，待學校公告後啟動。

單位：人力資源室

組別	A組	B組	C組
人力發展組	潘俊鴻 謝孟娟	鍾琬媚 詹佩嫻	何三寶
福利考核組	朱怡蓓 陳雅雯	蕭雅禎 蕭鈺蓁	謝孟君 楊雅伶

※分組分艙名單請含各單位學輔、校安及深耕等行政類計畫人力。



共同維護健康校園
攜手共度疫情難關

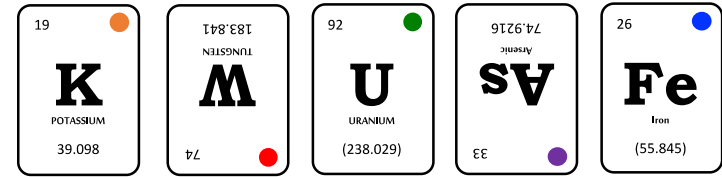

高雄醫學大學 環保暨安全室 防疫期間之 重要事項報告

109年4月7日



環安室防疫期間之業務

一. 教職員工身心狀況，衛教、關懷與宣導：

- 1.校務資訊自主健管理系統登錄有症狀或體溫異常之教職員工。
- 2.具感染風險之教職員工。(自主健康管理與居家檢疫)

二. 感染性廢棄物收集與清運：

環安室於各大樓一樓(目前有濟世大樓、國研大樓、綜合實驗大樓、第一教學大樓、勵學大樓及、醫研大樓及學生宿舍)共**七處**，**設置感染性廢棄物收集桶**，由環安室人員每日巡視一次，經噴灑漂白水消毒滅菌後綑綁收集，並將廢棄物收集放置於環安室之廢棄物貯存與清運。

三 教育部防疫物資領取與發放(依教育部公佈及防疫會議決議之人員)

- 1.學校護理人員及司機。
- 2.實習場所未提供口罩之醫護實習生。
- 3.防疫工作第一線人員：(如宿舍管理人員、護理人員、教官、校安人員、校工及保全人員等。
- 4.學校臨時性發現學生及教職員工，於校園內出現發燒、咳嗽、喉嚨痛、呼吸急促等不適或緊急狀況者。
- 5.依防疫指揮中心規定，應自主健康管理人員，包含居家隔離及居家檢疫者。



教職員工生 全天候健康諮詢服務 與衛教宣導





高醫大教職員工生 全天候健康諮詢服務

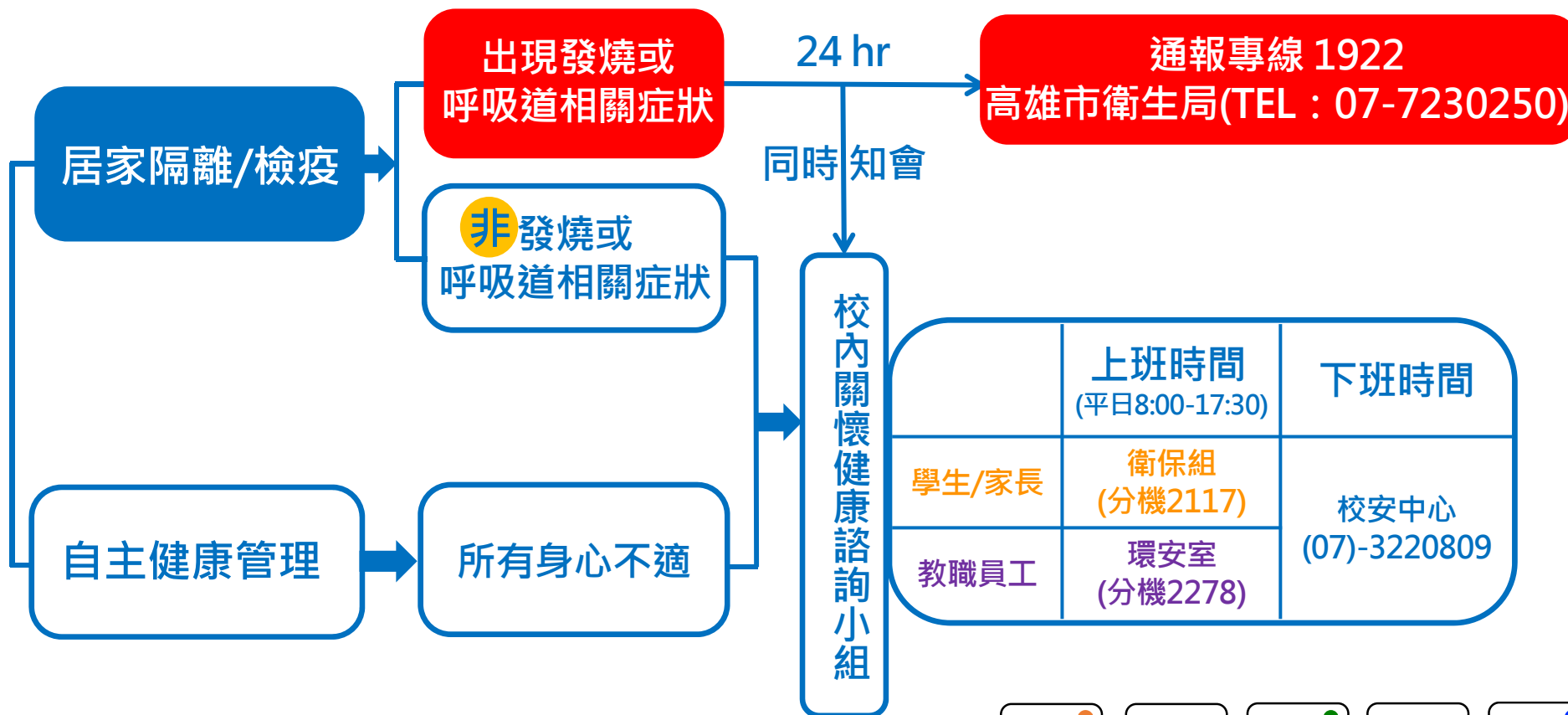

(依109/2/24第六次全校防疫會議決議辦理)

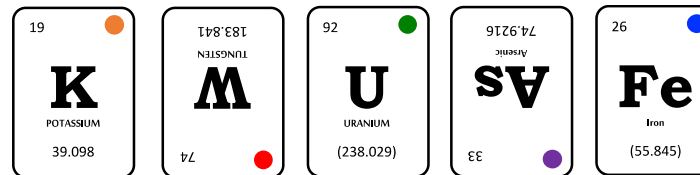

職員工自主健康管理、居家或隔離關懷事宜

介入措施	對象	職員工		
		追蹤個案	結案	小計
A. 居家隔離	確診病例之接觸者	0	0	0
B. 居家檢疫 (主動監測每天1~2次)	B-1. 具中港澳旅遊史者	0	0	0
	B-2. 2/10後經中港澳轉機者	0	0	0
	B-3. 具國際疫情等級第三級國家旅遊史者	1	1	2
C. 自主健康管理 14天 (每日早/晚各量體溫一次)	C-1. 申請港澳獲准者 (含2/7前有中港澳旅遊史者)	0	6	6
	C-2. 通報個案但以檢疫陰性且符合解除隔離條件者	0	0	0
	C-3. 中港澳入境無症狀者(2/5入境者)	0	11	11
	C-4. 自「國際旅遊疫情建議等級」 第一級及第二級國家返國者	0	34	34
小計		1	52	53



職員工自主健康管理、居家或隔離關懷事宜

109.04.05更新

旅遊史	職員工		
	追蹤個案	結案	小計
中港澳旅遊史者	0	11	11
中港澳轉機者	0	6	6
日韓旅遊史	0	22	22
東南亞旅遊史	0	8	8
歐美旅遊史	1	4	5
其他地區	0	1	1
總計	1	52	53

英國：1人



范員 關懷與處置- (同仁本人有旅遊史者)

日期	聯絡情形	本人旅遊史(同住人)旅遊史	
3/30 (一)	目前身體無任何不適，訂4/1二篩，提醒體溫量測並上網登錄數據。	法國/德國/英國/荷蘭/泰國	居家檢疫
3/31 (二)	詢問二篩醫院及時間，同仁表示昨天下午衛生單即已派專車接送前往完成二篩，報告尚未出來(17:15登錄體溫有告知二篩為陰性)	法國/德國/英國/荷蘭/泰國	居家檢疫
4/1 (三)	提醒自主健康管理仍要每天量測體溫症狀，防疫期間連假還是在家中休息比較好，若有需要出門務必要戴口罩。	法國/德國/英國/荷蘭/泰國	居家自主健康管理
4/2-4/5	系統登錄體溫無異常，無不適症狀。	法國/德國/英國/荷蘭/泰國	居家自主健康管理



教職員工體溫測量情形

		3/30	3/31	4/1	合計
服務 人次	教師	288	307	306	901
	職員工	249	255	242	746
	其他	235	241	238	714
	紙本	92	79	59	230
體溫登 錄人數	教師	169	165	171	505
	職員工	224	205	194	623
	其他	180	189	149	518



關懷與處置- (系統填報有症狀之同仁)

日期	3/30 (一)	4/1(三)
	A員	B員
系統登錄症狀	頭昏不適	眩暈
聯絡狀況	量測血壓較為偏高(163/90mmHg), 自述有些感冒的症狀, 早上血壓藥也還沒有吃, 提醒藥物要按時服用, 若有感冒症狀要前往就醫, (已有預約門診就醫)。	本身有美尼爾氏症, 休息一下症狀就有些改善。
備註	4/1追蹤已有前往就醫, 症狀已有改善	



教職員工衛教宣導



環安室已利用電子佈告欄，活動看板與洗手間張貼各式的衛教宣導



全校定點設置 感染性廢棄物收集桶



港澳生返台住宿檢疫狀況

■ 宿舍H館

- ◆ 狀況：從2/10日至2/24日，共入住6人

■ 生安組措施

- ◆ 設置感染性垃圾桶及一般性垃圾桶並進行分類
 - **感染性廢棄物定義**：指沾染有眼、口、鼻等分泌物的物品，如口罩、衛生紙等。
 - **感染性廢棄物處理方式**先以小型塑膠袋收集，噴灑稀釋漂白水消毒後網綁，集中放置於有標示「感染性廢棄物收集袋」中，環安室人員會每周(視垃圾量而定)網綁，原地封存14天後，再由環安室依感染性廢棄物處理原則清運處理。



港澳生返台住宿檢疫狀況

- **一般性廢棄物定義**：除感染性廢棄物外其他垃圾
- **一般性廢棄物處理方式**：仍須以小型塑膠袋收集以防濺漏，再噴灑稀釋漂白水消毒後綑綁，集中放置於一般垃圾桶內，以一般垃圾處理，環安室人員會每日(周一至周五)下午四點前往清運處理。

■ 宿舍H館實際情形



一樓洗手台



一樓簽到處



一樓垃圾桶

未來若疫情升溫，住宿生使用H館隔離將比照此方式處理清運感染性廢棄物



校內目前防疫情形

■ 基本概念

- ◆ 大部分的人類冠狀病毒以直接接觸帶有病毒的分泌物或飛沫傳染為主。最有效降低感染風險的措施，就是阻斷傳染途徑，也就是將感染性廢棄物收集密封起來。

■ 目前狀況

- ◆ 於各大樓一樓及學生宿舍設置感染性廢棄物收集桶，由環安室人員每日巡視一次，經噴灑漂白水消毒滅菌後綑綁收集，並將廢棄物收集放置於環安室之廢棄物貯存場。

■ 清運處理

- ◆ 依據校內實驗廢棄物清理辦法辦理，交由簽約合格之環保清運業者清運處理。



校內目前防疫情形



濟世大樓



國研大樓



第一教學大樓



學生宿舍



勵學大樓



醫研大樓



綜合實驗大樓



因應未來疫情升溫之作為

- 當疫情升級至加強防疫防護期間(疑似發生群聚感染現象)

當校內出現確診案例時，屆時於各大樓一樓電梯口、大門口之體溫站所設置的感染性廢棄物收集桶，會增加收集次數以避免感染風險，將由環安室人員每兩小時巡視一次並將廢棄物收集放置於環安室之廢棄物貯存場。



全校口罩發放規則



教職員工口罩領用流程表

(依全校防疫會議決議辦理)

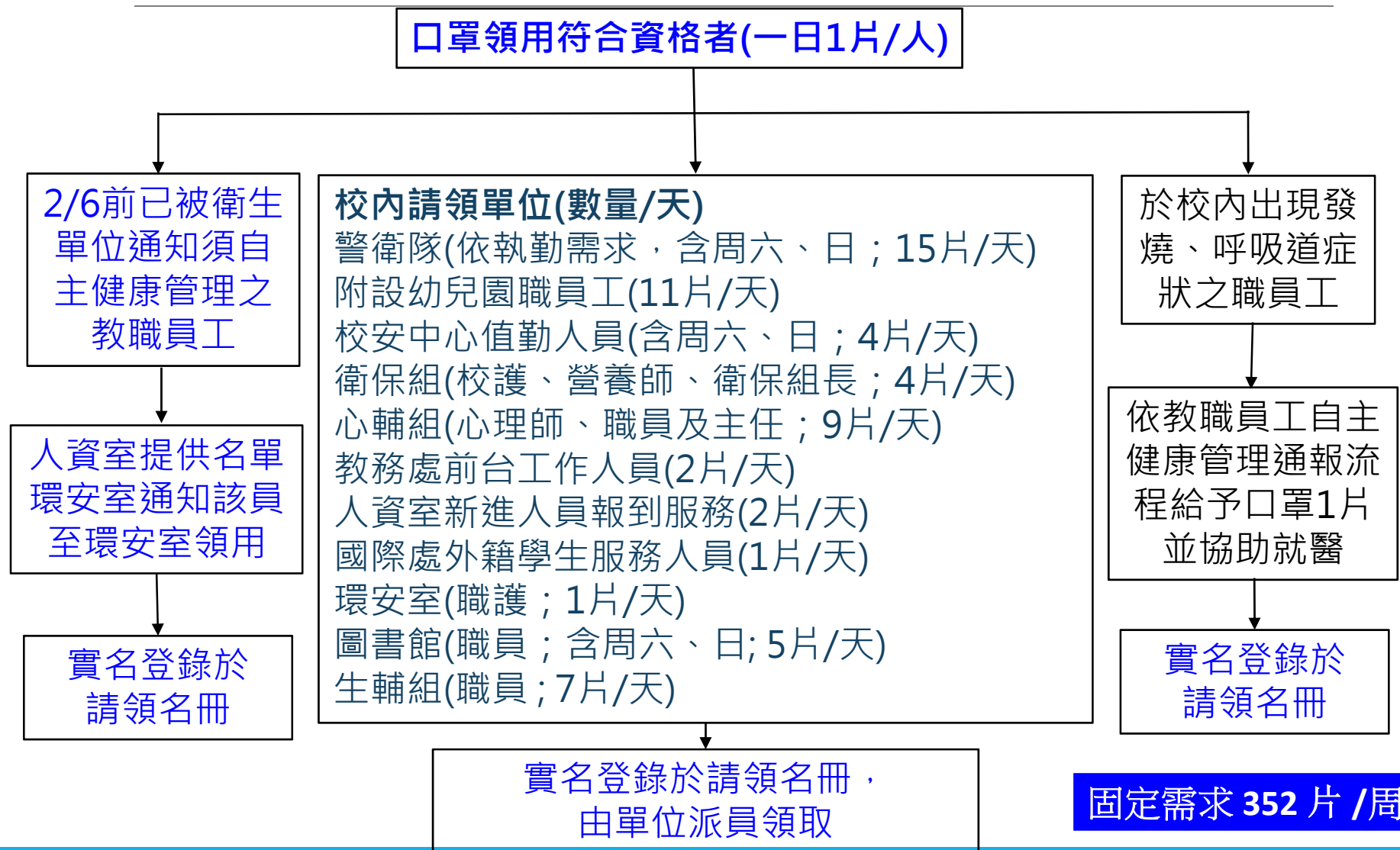

教職員工口罩數量表

日期	進貨數量	庫存量	領用數量	當日結餘數量	備註
3月30日	0	4133	76	4057	門口量體溫
3月31日	0	4057	65	3992	門口量體溫
3月31日	0	3992	60	3932	護理人員4月份-衛保組3位
3月31日	0	3932	20	3912	護理人員4月份-環安室1位
3月31日	0	3912	30	3882	司機4月份-總務處1位
4月1日	0	3882	68	3814	門口量體溫
4月1日	0	3814	309	3505	每周固定發放
4月1日	0	3505	9	3496	門口量體溫
截至4月1日共領用數量				5839	

- 4月份護理人員及司機依工作日分配口罩，本校護理人員(衛保組3位、環安室1位)及司機1位，共發放110片。
- 本周(4/3-4/9)因4/3休假，單位固定發放數量：309片/週。
- 門口量測體溫每日依照消耗量補充：上周耗用218片/週
- ★ 若值班人員發現無口罩可使用 請立刻尋求環安室支援!!!



教室及學習場域環境通風須知

- (一) 以二氧化碳濃度監測室內通風狀況：
 - 1. 室內二氧化碳濃度於任何時間均不得超過1000 ppm。
- (二) 防疫期間教室環境以自然通風為主，機械換氣為輔。
- (三) 防疫期間不得使用吊扇(吸頂扇)做為室內通風設備，以免附著其上的病毒塵埃飛揚。
- (四) 使用空調系統的室內環境，應維持門窗適當開啟以確保空氣對流。
- (五) 視使用狀況，每日清洗與消毒室內冷氣主機濾網一次，並注意個人自我防護。
- (六) 視使用狀況，每日清洗與消毒中央空調系統得進風口與出風口一次，並注意個人自我防護。



感謝聆聽



濟世大樓 1 樓 CS-102
電話：07-312-1101 分機 2278、2003
<https://safe.kmu.edu.tw>

~ 環安室 關心您 ~



108 學年度第 2 學期第 1 次

「全校學生與校長有約暨學校防疫說明會」程序表

項次	時間	會議內容	備考
1	12：10 - 12：12	校長致詞	
2	12：12 - 12：33	各單位防疫工作說明： 1. 秘書處 2. 學務處 3. 教務處 4. 總務處 5. 國際事務 6. 人資室 7. 環安室	3 分鐘 /單位
3	12：33 - 12：43	建議事項處理情形說明	
4	12：43 - 12：53	問題討論與解答	
5	12：53 - 12：58	臨時動議	
6	12：58 - 13：00	主席結論	
7	13：00	散會	

※各單位防疫工作說明規則：

各單位報告限時 3 分鐘，2 分鐘到按鈴 1 聲提醒，3 分鐘時間到鈴聲長音響起請立即結束報告。

高雄醫學大學 108 學年度第 2 學期第 1 次
「全校學生與校長有約暨學校防疫說明會」會前建議事項彙辦單

案號	案由	會辦單位說明	備考
1	<p>為什麼學校假日沒有控管？</p> <p>(醫社系 許同學)</p>	<p>總務處：</p> <p>本校於 109/03/18 嚴重特殊傳染性肺炎防疫小組第 12 次會議確認/第 13 次會議決議，自 3/23 起加派人力，例假日及夜間時段於同盟路大門及地停出口實施全面量測體溫。第 14 次會議修訂增加東側門開放時段。</p> <p>校園全日出入口管制作業如下附件一。</p>	總務處
2	<p>學校自由路口、東側門的額溫槍是否仍可正常運作？常常量測到 35.0 以下的低溫，不只是我，身邊的朋友也常被量到不符合人體溫的數值(且都是很低)。重複測量也一樣的低溫。這樣量體溫的動作，是不是有實質意義？希望校方能選用正常的額溫槍，保護師生，謝謝。</p> <p>(牙醫系 潘同學)</p>	<p>總務處：</p> <p>自 109/03/05 開始執行入校額溫量測後，於 109/03/06 嚴重特殊傳染性肺炎防疫小組第 9 次會議納入「入口管制暨體溫量測專案」進行量測措施之檢討與改善，學校各量測站除學生宿舍 A 館外均為室外空間，量測額溫時易受外在溫度影響，如量測溫度異常，會請同仁換另一支額溫槍再量測。若因正午時段額溫偏高，將再以耳溫槍量溫確認。</p> <p>提醒保管單位對使用之額溫槍進行校正及維護。</p> <p>學務處(衛保組)：</p> <p>若額溫量測異常，建議可改用耳溫再次確認。額溫量測易受室外環境因素影響，因天氣冷/熱易導致額溫量值偏低/偏高，建議同學可稍作休息後再用量測。</p> <p>目前學校使用的額溫槍有 3 月新購置耳額溫槍、教育部提供及體系醫院支援額溫槍輪流使用中。護理師不定時至各量測站查看使用狀況。</p>	總務處、學務處

<p>3</p>	<p>想請問學校總務處，由於校內一連串的拆除施工工程，及未來校內宿舍的興設計畫，其工程噪音已嚴重影響濟世大樓教學環境，多次反應仍未有積極措施，目前是否有計劃提升隔音設備？或有相關因應辦法？</p> <p>(醫放系 陳同學)</p>	<p>總務處： 為因應學校發展，致力提升學生住宿品質爭取新建學生宿舍，目前校內拆除工程為前置施工，因緊隣濟世大樓造成較大影響，為此已提前於寒假期間施作，該拆除工程預計於4月中旬完成。</p> <p>現有的各大樓建設都是之前全校師生們的配合，才有今天的規模，本校仍須持續進步，請各位同學體諒及配合。</p>	<p>總務處</p>
<p>4</p>	<p>新館自修室蚊子一堆，從未獲得改善。</p> <p>(醫學系 蔡同學)</p>	<p>總務處： 開學至今已實施3次消毒，因季節變換，蚊蟲易滋生，總務處會持續觀察並繼續消毒防治。</p> <p>圖資處： 已請總務處事務組於109年3月17日派人前往噴灑滅蚊殺蟲劑，並定期更換捕蚊盒；此外也請負責清潔的人員加強環境清潔。</p>	<p>總務處、 圖資處</p>
<p>5</p>	<p>學校宿舍施工噪音對上課品質頗有影響，是否可以在教室窗戶加裝隔音或吸音設備？</p> <p>(運醫系 邵同學)</p>	<p>總務處： 目前校內拆除工程為前置施工，因緊隣宿舍A館、第一教學大樓及濟世大樓，對上課會造成較大影響，為此已提前於寒假期間施作，該拆除工程會產生噪音及振動工作預計於4月中旬前完成。</p> <p>加裝隔音設備須於外牆及外窗施作，無法短期內完成。</p>	<p>總務處</p>

<p>6</p>	<p>後醫系上課教室位於 CS210 與 CS211，正好位於宿舍拆除施工區旁邊，工程的巨大聲響，影響同學上課，根本聽不到老師在上什麼，即使將窗戶關閉，現在的普通窗戶無隔音功能，根本無法杜絕噪音。調大麥克風音量後，教室音響設備不佳時常發出尖銳噪音。再加上新冠肺炎疫情，校方倡導上課時開窗開門保持空氣流通，嚴重的噪音問題讓學生無法集中注意力上課，連臨床醫師來上課都覺得雙重噪音難以忍受，學生長時間待在噪音之下，對人體健康有嚴重影響。向系辦反映之後卻因為這兩間教室已經為了後醫系保留一整學期，沒有其他教室能夠使用為由，拒絕為學生更換教室。希望校長與相關處室能協助更換教室或者增加隔音設備，保障學生的學習品質。</p> <p>(後醫系 鄭同學)</p>	<p>總務處： 目前校內拆除工程為前置施工，因緊隣宿舍 A 館、第一教學大樓及濟世大樓，對上課會造成較大影響，為此已提前於寒假期間施作，該拆除工程會產生噪音及振動工作預計於 4 月中旬前完成。</p> <p>加裝隔音設備須於外牆及外窗施作，無法短期內完成。</p> <p>至於是否可以更換教室，將可再與教務處協調，若不要求一定要在同一間教室上課，可安排的彈性較大，也請同學們體諒。</p>	<p>總務處</p>
<p>7</p>	<p>東側門靠近濟世大樓的腳踏車車棚有很多放置很久的車子，而且有一邊不知道是管線工程還是什麼的把一邊的車棚整個擋住了無法使用，覺得整體這樣很不方便。</p> <p>(醫學系 高同學)</p>	<p>總務處： 該處為濟世大樓用自來水表，因配合宿舍拆遷作業，從原來宿舍 S 館東南角遷移至目前位置，大約會影響 6 輛腳踏車位。</p>	<p>總務處</p>

<p>8</p>	<p>想請問蓋新宿舍的這段期間，機車位不足的狀況，該如何改善？</p> <p>(醫放系 楊同學)</p>	<p>總務處：</p> <p>於此拆除及新建宿舍工程之非常時期，基於進出安全考量暫關閉宿舍 A 館 B2F 機車停車場 (約 244 個機車位)，經評估校內現有之機車位(含地停 1795、醫研廣場 276 及綜合臨停 251)共 2322 格，依前一學期各時段之使用率推估，當尖峰時段運動場地停及醫研大樓停車場之空位數仍可容納原停放於 A 館宿舍之機車數量。(詳附件二)</p> <p>停車位不足之狀況，需要大家共同改善，學校方面提供空車位之資訊方便師生們使用，也請師生們能儘量減少汽機車的使用，建議盡量搭乘大眾交通工具如公車、捷運等，以舒緩停車之問題。</p>	<p>總務處</p>
<p>9</p>	<p>為什麼不換新的操場？</p> <p>(運醫系 呂同學)</p>	<p>總務處：</p> <p>此一問題已說明多年，學校也有明確的決策，本校紅土跑道操場屬自然的建材，可避免運動跑者的膝關節及腳踝的傷害，以運醫的專業角度應更符合使用者。惟須定時灑水維護及定期維修，將可保持操場良好狀況及避免塵土飛揚現象。</p> <p>曾有學生建議更換 PU 跑道，然 PU 屬化學性材質，於炎熱的南部天氣容易產生質變，長久對健康會產生不良影響，且相關之修繕維護費亦相當可觀。</p>	<p>總務處</p>

<p>10</p>	<p>要不要因應跨領域的時代增設可以跟醫學大學特色連結的系所？</p> <p>如將生命科學院提升為理學院或理工學院，再引進專業學院制度，在理學院之下下設生命科學專業學院；另外增設分子科學系、環境科學系、統計學系、生醫科學與工程學系。</p> <p>也在人社院增設外文系、科技法律學系、公共行政暨政策學系、人文社會科學學士班；亦可以結合醫學院醫研所藥理學科與藥學院毒理學學程成立藥理暨毒理學研究所，發展學校特色。</p> <p>(醫學系 吳同學)</p>	<p>教務處：</p> <p>為因應社會人才需求趨勢，本校每年參考教育部彙整各政府部會建議增設領域作為參考依據。同時，應依教育部「專科以上學校總量發展規模與資源條件標準」所明訂各校系應遵循師資與招生員額（生師比）、師資結構、學術條件、招生名額管控及校舍建築面積等基準，經由教學單位與行政單位共同評估增設或調整系所應考量的師資、課程、設備及培育發展重點系所等多項因素，再經校內審議程序通過申請報部。</p> <p>本校現行由七個學院三十多個系所與碩、博士學位學程組成紮實的師生團隊，各系所學位學程除發展專業領域外，亦因應社會社會及產業發展之多元趨勢，滾動式拓展跨領域範疇，以及本校設有跨院系之校級研究中心，整合全校研究資源及附屬醫療機構之臨床能量，延攬國內外一流研究學者與團隊，持續發展跨領域之議題導向研究。</p> <p>再者，基於紮實的學用合一跨領域健康專業人才培育基礎，現已建置 14 個主題式學分學程，24 個微學程，其中包含 2 個與中山大學合辦之跨校學分學程，提供學生多樣化的跨領域學習管道與產業實習訓練。</p>	<p>教務處</p>
<p>11</p>	<p>校方於 3/17 公布防疫點名機制，但因應疫情避免群聚，學校是否應該考慮鼓勵教師改採線上課程？</p> <p>(醫學系 廖同學)</p>	<p>教務處：</p> <p>依據 109 年 3 月 16 日嚴重特殊傳染性肺炎防疫小組(2019-nCoV)第十一次會議及 109 年 3 月 18 日嚴重特殊傳染性肺炎防疫小組(2019-nCoV)第十二次會議決議辦理。</p> <p>自 109 年 3 月 23 日起，選課人數達 100 人以上之課程(不含實習、實驗、PBL、TBL 課程)，將改採線上授課方式。</p>	<p>教務處</p>

<p>12</p>	<p>僑生住宿問題：</p> <p>1. 根據優先順序，清寒境外生列為第四優先住宿，但是申請宿舍表單沒有「清寒境外生」這個選項，請問系統如何分辨「境外生」及「清寒境外生」的申請者？</p> <p>2. 請問能不能提早舊生申請宿舍的日期呢？希望可以提早公布舊生住宿錄取名單，讓沒有抽中宿舍的能提早知道，就能提早找房子，否則太遲公布就找不到房子，那住宿就成很大的問題，特別是境外生。</p> <p>(醫學系 蔡同學)</p>	<p>學務處 (生輔組)：</p> <p>依宿舍輔導及管理辦法第 10 條申請資格及宿舍分配之優先順序第四項為公費僑生或清寒僑生，系統目前已修改身分選項，若您符合此項，請您於公告資料繳交期限內繳交僑委會認可之證明文件以利查驗身分。</p> <p>109 學年度宿舍床位數量已與全校各需求單位協調中，於協調完畢後，依照本校宿舍輔導及管理辦法第 10 條分配其各項名額，並儘快公布舊生床位申請期程，預計於 4 月中左右公告申請，謝謝。</p>	<p>學務處</p>
<p>13</p>	<p>請問學校針對烹飪社課的處理方式為何？可不可以開放營養學教室作為特例為求之後烹飪社正常營運？</p> <p>(口衛系 吳同學)</p>	<p>學務處 (課外組)：</p> <p>經 109 年 3 月 25 日與護理學院及烹飪社 3 位幹部討論，108 學年度下學期擬借用至多 3 次(2 次正式社課及 1 次試做)營養學教室，每次使用皆須有社團老師陪同，並由老師協助借用鑰匙及檢查場地，詳細日期將另行約定。</p> <p>護理學院：</p> <p>本學院營養學教室為本學院重要的特別教室，因疫情關係，配合校方規定，烹飪社不能外借校外場地，在不影響本學院師生使用下，本學期特別外借給烹飪社使用。因烹飪社活動時間為晚上，基於安全考量，請每次使用時，須有老師全程在場及負責鑰匙之保管，並請使用者善盡環境之清潔與維護。</p>	<p>護理系、 學務處</p>

<p>14</p>	<p>請問近期疫情緊張，畢業典禮還會舉行嗎？ 什麼時候可以確定有沒有舉辦呢？</p> <p>一些國外學生的家長會有一些機票上的事情需要處理，希望學校可以盡快公布，謝謝！</p> <p>(牙醫系 許同學)</p>	<p>學務處 (軍訓室)：</p> <ol style="list-style-type: none"> 本校 108 學年度畢業典禮依表定預於 109 年 06 月 06 日舉行。 考量今年嚴重特殊傳染性肺炎 COVID-19 目前疫情變化快速，為防範傳播與感染風險，並考量留給畢業生美好回憶，本校已擬好在疫情變化情況下之因應措施方案。 經本校 109 年 03 月 23 日第 13 次防疫小組會議決議「今年畢業典禮是否如期舉行，學校將視疫情變化於 4 月 20 日前做最後決定舉辦之方式或停辦」。 是否舉辦或停辦畢業典禮活動將依據中央流行疫情指揮中心與教育部之防疫規定辦理。 	<p>學務處</p>
<p>15</p>	<p>前陣子濟世大樓 b1 的社辦看到老鼠的情形就相當嚴重，最近在 csb101 上課時，又有老鼠在教室有人且燈光充足下大搖大擺的走(不怕人的那種)，可以顯現現在濟世大樓老鼠的數量應該有點多，想請問校方能不能針對此問題進行處理。</p> <p>(職治系 陳同學)</p>	<p>總務處：</p> <p>環境的維護有賴使用者共同努力，學校一再宣導勿將食物留放於辦公室及教室內，環境清潔及消毒也持續進行。</p> <p>另將委請消毒廠商進行勘察並佈置捕鼠板滅鼠。</p>	<p>總務處</p>
<p>16</p>	<p>可否將校內轉系上限為一次改為兩次或是取消該規定。</p> <p>(心理系 程同學)</p>	<p>教務處：</p> <p>為鼓勵學生適性學習，若因就讀學系志趣不符，藉由申請轉系管道以輔導其轉換學習路徑及提升生涯規劃功能，期能引導學生適才適性學習發展。</p> <p>參考他校陽明、北醫、中山醫及長庚大學：轉系限 1 次且轉學生不得申請轉系，本校轉系限 1 次，但轉學生可申請轉系。</p> <p>本校亦提供跨領域學習、輔系及雙主修等管道協助學生適性學習發展。</p>	<p>教務處</p>

附件一（案 1）



星期一至星期五校園全日出入口管制作業

時段	種類	同盟路大門 B	地下停車場	C 自由路大門	D 東側門
00:00-07:00		● 進入車輛及人員均由警衛/保全進行攔檢、量測體溫		關閉 ● 附院同仁刷卡進出	關閉
07:00-19:00		● 於第一教學大樓前，入校人員由輪班同仁進行量測體溫 ● 附院同仁若於地下停車場靠近史懷哲大道處到1F出口，出示識別證後，由輪班同仁引導經操場至自由路大門到附院		● 進入車輛由警衛/保全進行攔檢量測體溫 ● 入校人員由輪班同仁進行量測體溫	● 入校人員由輪班同仁進行量測體溫
19:00-24:00		● 進入車輛由警衛/保全進行攔檢、量溫	● 入校人員由警衛/保全進行量溫	關閉 ● 附院同仁刷卡進出	19:00-21:00 由保全人員管制
					關閉

- 請附院同仁自地下停車場儘量從自由路方向刷卡進出
- 請醫研大樓師生同仁務必先至第一教學大樓量溫後再進入醫研大樓

109/03/24更新

3



例假日校園全日出入口管制作業

時段	種類	同盟路大門 B	地下停車場	C 自由路大門	D 東側門
00:00-07:00		● 進入車輛及人員均由警衛/保全進行攔檢、量測體溫		關閉 ● 附院同仁刷卡進出	關閉
07:00-19:00		● 外車及自大門入校人員（須持證件）均由警衛/保全進行攔檢、量測體溫 ● 於地下停車場出口，入校人員由保全進行量測體溫 ● 附院同仁若於地下停車場靠近史懷哲大道處到1F出口，出示識別證後，由輪班同仁引導經操場至自由路大門到附院		關閉 ● 附院同仁刷卡進出	關閉
19:00-24:00		● 進入車輛由警衛/保全進行攔檢、量溫	● 入校人員由警衛/保全進行量溫	關閉 ● 附院同仁刷卡進出	關閉

- 請附院同仁自地下停車場儘量從自由路方向刷卡進出
- 請醫研大樓師生同仁務必先至第一教學大樓量溫後再進入醫研大樓

4

附件二 (案 8)

運動場地停B1F各時段車位空位數

運動場地停B1F機車停車位：1795格

時段	12月16日 星期一	12月17日 星期二	12月18日 星期三	12月19日 星期四	12月20日 星期五	12月21日 星期六	12月22日 星期日
00	1551	1539	1558	1601	1613	1614	1656
01	1571	1539	1595	1634	1647	1642	1656
02	1573	1592	1595	1634	1647	1642	1668
03	1573	1592	1595	1634	1647	1642	1668
04	1573	1593	1607	1634	1658	1653	1669
05	1572	1589	1596	1642	1655	1654	1661
06	1538	1550	1560	1609	1617	1641	1578
07	982	948	933	1002	1038	1493	1576
08	596	543	570	612	650	1447	1572
09	403	342	367	446	416	1425	1472
10	252	236	258	285	275	1409	1462
11	249	210	263	278	280	1421	1457
12	279	245	289	328	351	1474	1447
13	226	169	205	276	272	1471	1437
14	197	129	191	247	281	1457	1401
15	152	116	188	223	303	1434	1441
16	257	187	283	304	451	1493	1485
17	693	672	775	755	929	1562	1510
18	1075	1097	1151	1148	1277	1599	1520
19	1210	1244	1292	1301	1387	1614	1528
20	1307	1321	1376	1370	1458	1616	1548
21	1376	1418	1462	1461	1524	1624	1565
22	1477	1500	1561	1553	1576	1637	1548
23	1496	1512	1564	1569	1582	1625	1548

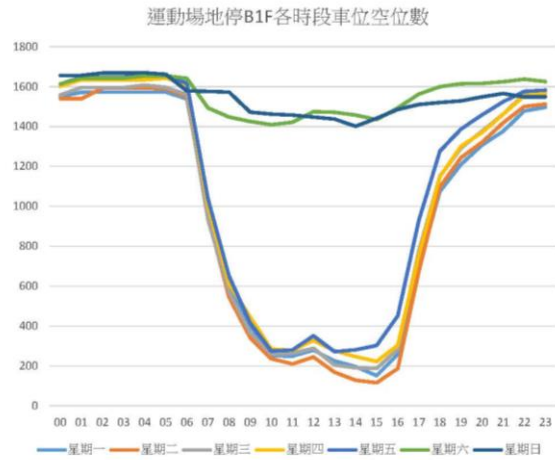

醫研大樓停車場各時段車位空位數

醫研大樓前廣場停車場：276格

時段	12月16日 星期一	12月17日 星期二	12月18日 星期三	12月19日 星期四	12月20日 星期五	12月21日 星期六	12月22日 星期日
00	251	244	259	263	250	250	249
01	260	260	260	263	260	257	247
02	260	259	260	262	259	256	247
03	260	258	260	262	259	256	247
04	260	258	260	260	259	256	247
05	259	254	260	259	251	256	262
06	249	243	248	253	241	252	260
07	196	191	193	189	188	232	255
08	88	74	84	62	91	220	248
09	65	20	26	12	57	193	244
10	52	8	16	1	33	178	240
11	58	14	34	10	46	183	228
12	70	23	48	27	67	191	223
13	36	3	0	6	44	184	228
14	14	0	4	7	42	179	220
15	17	6	13	12	57	184	212
16	38	28	24	49	88	190	219
17	108	102	104	109	147	220	233
18	133	163	129	151	163	232	240
19	150	177	157	169	180	235	250
20	185	194	174	184	194	240	245
21	209	217	195	200	222	244	246
22	241	253	232	231	239	243	248
23	239	256	249	244	247	248	258

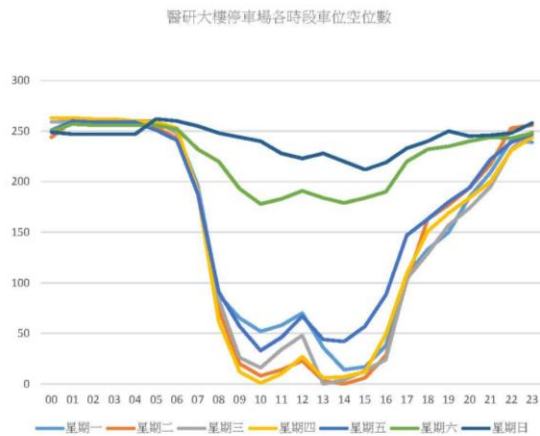

A館東側停車場各時段車位空位數

A館東側停車場：244格

時段	12月16日 星期一	12月17日 星期二	12月18日 星期三	12月19日 星期四	12月20日 星期五	12月21日 星期六	12月22日 星期日
00	134	130	136	147	143	149	160
01	134	130	138	150	142	150	160
06	127	120	130	143	133	149	162
07	67	64	76	83	71	147	161
08	0	0	1	0	0	139	161
09	1	0	0	0	0	131	151
10	3	1	1	2	0	123	145
11	1	0	7	1	5	121	149
12	6	10	0	5	1	131	151
13	0	1	1	2	0	129	141
14	1	1	3	2	0	123	131
15	5	5	5	5	13	124	124
16	8	8	13	12	25	133	130
17	62	70	72	73	81	153	143
18	107	107	103	102	122	154	145
19	119	111	123	112	132	147	139
20	124	114	123	125	139	143	133
21	121	117	128	122	139	144	132
22	127	122	137	143	145	143	140
23	131	129	147	145	151	153	141

